



## 2ª CHAMADA

### **EDITAL PREGÃO ELETRÔNICO Nº 10/2022 PROCESSO ADMINISTRATIVO Nº 2022 320220903002**

Torna-se público, para conhecimento dos interessados, que o município de **MINADOR DO NEGRÃO**, pessoa Jurídica de Direito Público Interno, inscrito no CNPJ/MF sob o nº 12.237.038/0001-61, sediado à Avenida Belarmino Vieira Barros, 32, Centro, Minador do Negrão, Alagoas, por meio da Pregoeira e equipe de apoio designados pela Portaria nº 10052201, realizará licitação, para **REGISTRO DE PREÇOS**, na modalidade **PREGÃO**, na forma **ELETRÔNICA**, com critério de julgamento **MENOR PREÇO**, nos termos da Lei nº 10.520, de 17 de julho de 2002; Decreto Federal nº 10.024/2019, de 20 de setembro de 2019; Decreto Municipal Nº 27/2021, de 03 de setembro de 2021; Lei Complementar nº 123, de 14 de dezembro de 2006; aplicando-se, subsidiariamente, a Lei nº 8.666, de 21 de junho de 1993, e as exigências estabelecidas no Edital.

- **Abertura das propostas no dia 21 de junho de 2022, às 10h30min;**
- **Início da sessão de disputa pública no dia 21 de junho de 2022, às 11h00min.**
- Local: BNC – BOLSA NACIONAL DE COMPRAS ([www.bnc.org.br](http://www.bnc.org.br)).

#### **1. DO OBJETO**

**1.1. O OBJETO DA LICITAÇÃO É O REGISTRO DE PREÇOS PARA PRESTAÇÃO DE SERVIÇOS DE TRANSPORTE ESCOLAR COM FORNECIMENTO DE VEÍCULO, COMBUSTÍVEL E MÃO DE OBRA, PARA OS ALUNOS DA REDE MUNICIPAL E ESTADUAL DE ENSINO DO MUNICÍPIO DE MINADOR DO NEGRÃO/AL.**

1.2. O critério de julgamento adotado será o menor preço por item, observadas as exigências contidas no Edital e seus Anexos quanto às especificações do objeto.

#### **2. DOS RECURSOS ORÇAMENTÁRIOS**

2.1. Em se tratando de procedimento licitatório realizado sob o Sistema de Registro de Preço, cujo instrumento não constitui obrigação para o órgão gerenciador e participantes da licitação pela aquisição do seu objeto, torna-se dispensável a indicação da dotação orçamentária, que somente será exigida para formalização do contrato ou outro instrumento hábil.

#### **3. DO CREDENCIAMENTO**

3.1. O credenciamento junto ao provedor do sistema implica a responsabilidade do licitante ou de seu representante legal e a presunção de sua capacidade técnica para realização das transações inerentes ao Pregão.

3.2. Para participar da licitação se faz necessário prévio cadastro do licitante no sistema



**Bolsa Nacional de Compras - BNC.** Para a realização do cadastramento, deverão ser observadas as instruções constantes do Bolsa Nacional de Compras - BNC no endereço: <http://bnc.org.br/sistema/>.

- 3.3. O acesso do operador ao pregão, para efeito de encaminhamento de proposta de preço e lances sucessivos de preços, em nome do licitante, somente se dará mediante prévia definição de senha privativa.
- 3.4. O custo de operacionalização e uso do sistema, ficará a cargo do Licitante participante do certame, que pagará a Bolsa Nacional de Compras - BNC, provedora do sistema eletrônico, o equivalente ao plano definido pela BNC e contratado pelo licitante, a título de taxa pela utilização dos recursos de tecnologia da informação, em conformidade com o regulamento operacional da BNC.
- 3.5. Caberá ao fornecedor acompanhar as operações no sistema eletrônico durante a sessão pública do pregão, ficando responsável pelo ônus decorrente da perda de negócios diante da inobservância de quaisquer mensagens emitidas pelo sistema ou da desconexão do seu representante.
- 3.6. A Prefeitura Municipal de Minador do Negrão não se responsabilizará por qualquer tipo de problema que venha a ocorrer no processo de cadastramento e que impeça o licitante de participar do certame.
- 3.7. O licitante responsabiliza-se exclusiva e formalmente pelas transações efetuadas em seu nome, assume como firmes e verdadeiras suas propostas e seus lances, inclusive os atos praticados diretamente ou por seu representante, excluía a responsabilidade do provedor do sistema ou do órgão ou entidade promotora da licitação por eventuais danos decorrentes de uso indevido das credenciais de acesso, ainda que por terceiros.
- 3.8. É de responsabilidade do cadastrado conferir a exatidão dos seus dados cadastrais e mantê-los atualizados junto aos órgãos responsáveis pela informação, devendo proceder, imediatamente, à correção ou à alteração dos registros tão logo identifique incorreção ou aqueles se tornem desatualizados.
- 3.9. A não observância do disposto no subitem anterior poderá ensejar desclassificação no momento da habilitação.

#### **4. DA PARTICIPAÇÃO NO PREGÃO**

- 4.1. Poderão participar do Pregão interessados cujo ramo de atividade seja compatível com o objeto desta licitação, e que estejam com Credenciamento regular.
- 4.2. AMPLA CONCORRÊNCIA - para participação ampla de quaisquer empresas especializadas no ramo.
- 4.3. Será concedido tratamento favorecido para as microempresas e empresas de pequeno porte, para as sociedades cooperativas mencionadas no artigo 34 da Lei nº 11.488, de 2007, e para o microempreendedor individual - MEI, nos limites previstos da Lei



Complementar nº 123, de 2006.

4.4. Não poderão participar desta licitação os interessados:

4.4.1. proibidos de participar de licitações e celebrar contratos administrativos, na forma da legislação vigente;

4.4.2. que não atendam às condições do Edital e seu(s) anexo(s);

4.4.3. estrangeiros que não tenham representação legal no Brasil com poderes expressos para receber citação e responder administrativa ou judicialmente;

4.4.4. que se enquadrem nas vedações previstas no artigo 9º da Lei nº 8.666, de 1993;

4.4.5. que estejam sob falência, concurso de credores, concordata ou em processo de dissolução ou liquidação;

4.4.6. entidades empresariais que estejam reunidas em consórcio

4.4.7. Organizações da Sociedade Civil de Interesse Público – OSCIP, atuando nessa condição (Acórdão nº 746/2014-TCU-Plenário).

4.4.8. Instituições sem fins lucrativos;

4.4.8.1. É admissível a participação de organizações sociais, qualificadas na forma dos arts. 5º a 7º da Lei 9.637, de 1998, desde que os serviços objeto da licitação se insiram entre as atividades previstas no Contrato de Gestão firmado entre o Poder Público e a organização social (Acórdão nº 1.406/2017- TCU-Plenário), mediante apresentação do Contrato de Gestão e dos respectivos atos constitutivos;

4.4.8.2. Será permitida a participação de cooperativas, desde que apresentem modelo de gestão operacional adequado ao objeto da licitação, com compartilhamento ou rodízio das atividades de coordenação e supervisão da execução dos serviços, e desde que os serviços contratados sejam executados obrigatoriamente pelos cooperados, vedando-se qualquer intermediação ou subcontratação.

**4.5. A LICITANTE ENVIARÁ JUNTAMENTE COM OS DOCUMENTOS DE HABILITAÇÃO, AS SEGUINTE DECLARAÇÕES:**

4.5.1. Que cumpre os requisitos estabelecidos no artigo 3º da Lei Complementar nº 123, de 2006, estando apta a usufruir do tratamento favorecido estabelecido em seus arts. 42 a 49;

4.5.2. Que está ciente e concorda com as condições contidas no Edital e seus anexos;

4.5.3. Que cumpre os requisitos para a habilitação definidos no Edital e que a proposta apresentada está em conformidade com as exigências editalícias;

4.5.4. Que inexistem fatos impeditivos para sua habilitação no certame, ciente da obrigatoriedade de declarar ocorrências posteriores;

4.5.5. Que não emprega menor de 18 anos em trabalho noturno, perigoso ou insalubre e não emprega menor de 16 anos, salvo menor, a partir de 14 anos, na condição de aprendiz, nos termos do artigo 7º, XXXIII, da Constituição;



- 4.5.6. Que não possui, em sua cadeia produtiva, empregados executando trabalho degradante ou forçado, observando o disposto nos incisos III e IV do art. 1º e no inciso III do art. 5º da Constituição Federal;
- 4.5.7. Que os serviços são prestados por empresas que comprovem cumprimento de reserva de cargos prevista em lei para pessoa com deficiência ou para reabilitado da Previdência Social e que atendam às regras de acessibilidade previstas na legislação, conforme disposto no art. 93 da Lei nº 8.213, de 24 de julho de 1991.
- 4.6. A declaração falsa relativa ao cumprimento de qualquer condição sujeitará o licitante às sanções previstas em lei e no Edital.

## **5. DA APRESENTAÇÃO DA PROPOSTA E DOS DOCUMENTOS DE HABILITAÇÃO**

5.5. Os licitantes encaminharão, exclusivamente por meio do sistema, concomitantemente com os documentos de habilitação exigidos no edital, proposta com a descrição do objeto ofertado e o preço, até a data e o horário estabelecidos para abertura da sessão pública, quando, então, encerrar-se-á automaticamente a etapa de envio dessa documentação.

5.6. O envio da proposta, acompanhada dos documentos de habilitação exigidos no Edital, ocorrerá por meio de chave de acesso e senha.

5.7. Os licitantes deverão apresentar todos os documentos de habilitação que constem do item 9 deste edital, em relação à habilitação jurídica, à regularidade fiscal e trabalhista e à qualificação econômica financeira, assegurado aos demais licitantes o direito de acesso aos dados constantes dos sistemas.

5.8. As Microempresas e Empresas de Pequeno Porte deverão encaminhar a documentação de habilitação, ainda que haja alguma restrição de regularidade fiscal e trabalhista, nos termos do art. 43, § 1º da LC nº 123, de 2006.

5.9. Incumbirá ao licitante acompanhar as operações no sistema eletrônico durante a sessão pública do Pregão, ficando responsável pelo ônus decorrente da perda de negócios, diante da inobservância de quaisquer mensagens emitidas pelo sistema ou de sua desconexão.

5.10. Até a abertura da sessão pública, os licitantes poderão retirar ou substituir a proposta e os documentos de habilitação anteriormente inseridos no sistema;

5.11. Não será estabelecida, nessa etapa do certame, ordem de classificação entre as propostas apresentadas, o que somente ocorrerá após a realização dos procedimentos de negociação e julgamento da proposta.

5.12. Os documentos que compõem a proposta e a habilitação do licitante melhor classificado somente serão disponibilizados para avaliação do pregoeiro e para acesso público após o encerramento do envio de lances.

## **6. DO PREENCHIMENTO DA PROPOSTA**

6.5. O licitante deverá enviar sua proposta mediante o preenchimento, no sistema eletrônico, dos seguintes campos:

- 6.5.1. Valor unitário;



6.5.2. Marca;

6.5.3. Descrição detalhada do objeto, contendo as informações similares à especificação do Termo de Referência.

**6.6. Junto a Proposta, deverá ser entregue a Declaração da licitante de que elaborou de forma independente sua Proposta de Preços, conforme Portaria nº 51, de 03 de julho de 2009, da Secretaria de Direito Econômico do Ministério da Justiça, modelo no Anexo III.**

6.7. Todas as especificações do objeto contidas na proposta vinculam a Contratada.

6.8. Nos valores propostos estarão inclusos todos os custos operacionais, encargos previdenciários, trabalhistas, tributários, comerciais e quaisquer outros que incidam direta ou indiretamente no fornecimento dos bens.

6.9. Os preços ofertados, tanto na proposta inicial, quanto na etapa de lances, serão de exclusiva responsabilidade do licitante, não lhe assistindo o direito de pleitear qualquer alteração, sob alegação de erro, omissão ou qualquer outro pretexto.

6.10. O prazo de validade da proposta não será inferior a **90 (noventa) dias**, a contar da data de sua apresentação.

6.11. Os licitantes devem respeitar os preços máximos estabelecidos nas normas de regência de contratações públicas, quando participarem de licitações públicas;

6.11.1. O descumprimento das regras supramencionadas por parte dos contratados pode ensejar a fiscalização do Tribunal de Contas e, após o devido processo legal, gerar as seguintes consequências: assinatura de prazo para a adoção das medidas necessárias ao exato cumprimento da lei, nos termos do art. 71, inciso IX, da Constituição; ou condenação dos agentes públicos responsáveis e da empresa Contratada ao pagamento dos prejuízos ao erário, caso verificada a ocorrência de superfaturamento por sobrepreço na execução do contrato.

**6.11.2. Ao término dos lances, os valores unitários e totais NÃO poderão ser superiores aos valores orçados pela Administração, a qual se encontra disponível no sistema.**

## **7. DA ABERTURA DA SESSÃO, CLASSIFICAÇÃO DAS PROPOSTAS E FORMULAÇÃO DE LANCES**

7.1. A abertura da licitação dar-se-á em sessão pública, por meio de sistema eletrônico, na data, horário e local indicados no Edital.

7.2. O Pregoeiro verificará as propostas apresentadas, desclassificando desde logo aquelas que não estejam em conformidade com os requisitos estabelecidos no Edital, contenham vícios insanáveis ou não apresentem as especificações técnicas exigidas no Termo de Referência.

7.3. A desclassificação será sempre fundamentada e registrada no sistema, com acompanhamento em tempo real por todos os participantes.

7.4. O sistema ordenará automaticamente as propostas classificadas, sendo que somente estas participarão da fase de lances.

7.5. O sistema disponibilizará campo próprio para troca de mensagens entre o Pregoeiro e



os licitantes.

- 7.6. Poderá o pregoeiro, auxiliado pela equipe de apoio, justificadamente, admitir o reinício da etapa fechada, caso nenhum licitante classificado na etapa de lance fechado atender às exigências de habilitação.
- 7.7. Em caso de falha no sistema, os lances em desacordo com os subitens anteriores deverão ser desconsiderados pelo pregoeiro;
- 7.8. Na hipótese do subitem anterior, a ocorrência será registrada em campo próprio do sistema.
- 7.9. Não serão aceitos dois ou mais lances de mesmo valor, prevalecendo aquele que for recebido e registrado em primeiro lugar.
- 7.10. Durante o transcurso da sessão pública, os licitantes serão informados, em tempo real, do valor do menor lance registrado, vedada a identificação do licitante.
- 7.11. No caso de desconexão com o Pregoeiro, no decorrer da etapa competitiva do Pregão, o sistema eletrônico poderá permanecer acessível aos licitantes para a recepção dos lances.
- 7.12. Quando a desconexão do sistema eletrônico para o pregoeiro persistir por tempo superior a dez minutos, a sessão pública será suspensa e reiniciada somente depois de decorridas vinte e quatro horas da comunicação do fato pelo Pregoeiro aos participantes, mediante aviso prévio no sistema.
- 7.13. O critério de julgamento adotado será o menor preço, conforme definido no Edital e seus anexos.
- 7.14. Caso o licitante não apresente lances, concorrerá com o valor de sua proposta.
- 7.15. Em relação a itens não exclusivos para participação de microempresas e empresas de pequeno porte, uma vez encerrada a etapa de lances, será efetivada a verificação automática, junto à Receita Federal, do porte da entidade empresarial. O sistema identificará em coluna própria as microempresas e empresas de pequeno porte participantes, procedendo à comparação com os valores da primeira colocada, se esta for empresa de maior porte, assim como das demais classificadas, para o fim de aplicar-se o disposto nos arts. 44 e 45 da LC nº 123, de 2006.
- 7.16. Nessas condições, as propostas de microempresas e empresas de pequeno porte que se encontrarem na faixa de até 5% (cinco por cento) acima da melhor proposta ou lance serão consideradas empatadas com a primeira colocada.
- 7.17. A melhor classificada nos termos do item anterior terá o direito de encaminhar uma última oferta para desempate, obrigatoriamente em valor inferior ao da primeira colocada, no prazo de 5 (cinco) minutos controlados pelo sistema, contados após a comunicação automática para tanto.
- 7.18. Caso a microempresa ou a empresa de pequeno porte melhor classificada desista ou não se manifeste no prazo estabelecido, serão convocadas as demais licitantes microempresa e empresa de pequeno porte que se encontrem naquele intervalo de 5

(cinco por cento), na ordem de classificação, para o exercício do mesmo direito, no prazo estabelecido no subitem anterior.

- 7.19. No caso de equivalência dos valores apresentados pelas microempresas e empresas de pequeno porte que se encontrem nos intervalos estabelecidos nos subitens anteriores, será realizado sorteio entre elas para que se identifique aquela que primeiro poderá apresentar melhor oferta.
- 7.20. A ordem de apresentação pelos licitantes é utilizada como um dos critérios de classificação, de maneira que só poderá haver empate entre propostas iguais (não seguidas de lances), ou entre lances finais da fase fechada do modo de disputa aberto e fechado.
- 7.21. Havendo eventual empate entre propostas ou lances, o critério de desempate será aquele previsto no art. 3º, § 2º, da Lei nº 8.666, de 1993, assegurando-se a preferência, sucessivamente, aos bens produzidos:
- 7.21.1. no país;
  - 7.21.2. por empresas brasileiras;
  - 7.21.3. por empresas que invistam em pesquisa e no desenvolvimento de tecnologia no País;
  - 7.21.4. por empresas que comprovem cumprimento de reserva de cargos prevista em lei para pessoa com deficiência ou para reabilitado da Previdência Social e que atendam às regras de acessibilidade previstas na legislação.
- 7.22. Persistindo o empate, a proposta vencedora será sorteada pelo sistema eletrônico dentre as propostas empatadas.
- 7.23. Encerrada a etapa de envio de lances da sessão pública, o pregoeiro deverá encaminhar, pelo sistema eletrônico, contraproposta ao licitante que tenha apresentado o melhor preço, para que seja obtida melhor proposta, vedada a negociação em condições diferentes das previstas no Edital.
- 7.23.1. A negociação será realizada por meio do sistema, podendo ser acompanhada pelos demais licitantes.
  - 7.23.2. O pregoeiro solicitará ao licitante melhor classificado que, no prazo de 2 (duas) horas, envie a proposta adequada ao último lance ofertado após a negociação realizada, acompanhada, se for o caso, dos documentos complementares, quando necessários à confirmação daqueles exigidos no Edital e já apresentados.
- 7.24. Após a negociação do preço, o Pregoeiro iniciará a fase de aceitação e julgamento da proposta.

## **8 DA ACEITABILIDADE DA PROPOSTA VENCEDORA**

8.1 Encerrada a etapa de negociação, o pregoeiro examinará a proposta classificada em primeiro lugar quanto à compatibilidade do preço em relação ao máximo aceitável para contratação.

8.2 Será desclassificada a proposta ou o lance vencedor que apresentar preço final



superior ao preço máximo aceitável, ou que apresentar preço manifestamente inexequível.

a) Considera-se inexequível a proposta que apresente preços total ou unitários simbólicos, irrisórios ou de valor zero, incompatíveis com os preços dos insumos e salários de mercado, acrescidos dos respectivos encargos, ainda que o ato convocatório da licitação não tenha estabelecido limites mínimos, exceto quando se referirem a materiais e instalações de propriedade do próprio licitante, para os quais ele renuncie a parcela ou à totalidade da remuneração.

8.3 Qualquer interessado poderá requerer que se realizem diligências para aferir a exequibilidade e a legalidade das propostas, devendo apresentar as provas ou os indícios que fundamentam a suspeita;

8.4 Na hipótese de necessidade de realização de diligências, com vistas ao saneamento das propostas, o Pregoeiro suspenderá a sessão, informando no chat a nova data e horário para a continuidade da mesma. a) A Pregoeira poderá convocar o licitante para enviar documento digital complementar, por meio de funcionalidade disponível no sistema, no prazo de 2 (duas) horas, sob pena de não aceitação da proposta.

8.4.a.1 O prazo estabelecido poderá ser prorrogado pela Pregoeira por solicitação escrita e justificada do licitante, formulada antes de findo o prazo, e formalmente aceita pela Pregoeira.

8.5 Se a proposta ou lance vencedor for desclassificado, a Pregoeira examinará a proposta ou lance subsequente, e, assim sucessivamente, na ordem de classificação.

8.6 Havendo necessidade, a Pregoeira suspenderá a sessão, informando no chat a nova data e horário para a continuidade da mesma.

8.7 A Pregoeira deverá encaminhar, pelo sistema eletrônico, contraproposta ao licitante que tenha apresentado o melhor preço, para que seja obtida melhor proposta, vedada a negociação em condições diferentes das previstas no Edital.

a) Também nas hipóteses em que a Pregoeira não aceitar a proposta e passar à subsequente, deverá negociar com o licitante para que seja obtida melhor proposta.

b) A negociação será realizada por meio do sistema, podendo ser acompanhada pelos demais licitantes.

8.8 Nos itens não exclusivos para a participação de microempresas e empresas de pequeno porte, sempre que a proposta não for aceita, e antes de a Pregoeira passar à subsequente, haverá nova verificação, pelo sistema, da eventual ocorrência do empate ficto, previsto nos artigos 44 e 45 da LC nº 123, de 2006, seguindo-se a disciplina antes estabelecida, se for o caso.

8.9 Encerrada a análise quanto à aceitação da proposta, a pregoeira verificará a habilitação do licitante, observado o disposto no Edital.

## **9 DA HABILITAÇÃO**

9.1 Como condição prévia ao exame da documentação de habilitação do licitante detentor da proposta classificada em primeiro lugar, a Pregoeira verificará o eventual





descumprimento das condições de participação, especialmente quanto à existência de sanção que impeça a participação no certame ou a futura contratação, mediante a consulta aos seguintes cadastros:

a) Consulta Consolidada de Pessoa Jurídica do Tribunal de Contas da União;

9.1.a.1 Caso conste na Consulta de Situação do Fornecedor a existência de Ocorrências Impeditivas Indiretas, o Pregoeiro diligenciará para verificar se houve fraude por parte das empresas apontadas no Relatório de Ocorrências Impeditivas Indiretas.

9.1.a.2 A tentativa de burla será verificada por meio dos vínculos societários, linhas de fornecimento similares, dentre outros.

9.1.a.3 O licitante será convocado para manifestação previamente à sua desclassificação.

b) Constatada a existência de sanção, a Pregoeira reputará o licitante inabilitado, por falta de condição de participação.

c) No caso de inabilitação, haverá nova verificação, pelo sistema, da eventual ocorrência do empate ficto, previsto nos arts. 44 e 45 da Lei Complementar nº 123, de 2006, seguindo-se a disciplina antes estabelecida para aceitação da proposta subsequente.

9.2 Caso atendidas as condições de participação, a habilitação do licitante será verificada por meio dos documentos em relação à habilitação jurídica, à regularidade fiscal e trabalhista e à qualificação econômico-financeira.

9.3 Havendo a necessidade de envio de documentos de habilitação complementares, necessários à confirmação daqueles exigidos no Edital e já apresentados, o licitante será convocado a encaminhá-los, em formato digital, via sistema, no prazo de 2 (duas) horas, sob pena de inabilitação.

9.4 Somente haverá a necessidade de comprovação do preenchimento de requisitos mediante apresentação dos documentos originais não-digitais quando houver dúvida em relação à integridade do documento digital.

9.5 Não serão aceitos documentos de habilitação com indicação de CNPJ/CPF diferentes, salvo aqueles legalmente permitidos.

9.6 Se o licitante for a matriz, todos os documentos deverão estar em nome da matriz, e se o licitante for a filial, todos os documentos deverão estar em nome da filial, exceto aqueles documentos que, pela própria natureza, comprovadamente, forem emitidos somente em nome da matriz.

a) Serão aceitos registros de CNPJ de licitante matriz e filial com diferenças de números de documentos pertinentes ao CND e ao CRF/FGTS, quando for comprovada a centralização do recolhimento dessas contribuições.

9.7 Todos os licitantes deverão encaminhar, nos termos do Edital, a documentação relacionada nos itens a seguir, para fins de habilitação:

9.8 **Habilitação jurídica:**



- a) **No caso de empresário individual:** inscrição no Registro Público de Empresas Mercantis, a cargo da Junta Comercial da respectiva sede;
- b) **Em se tratando de microempreendedor individual – MEI:** Certificado da Condição de Microempreendedor Individual - CCMEI, cuja aceitação ficará condicionada à verificação da autenticidade no sítio [www.portaldoempreendedor.gov.br](http://www.portaldoempreendedor.gov.br);
- c) **No caso de sociedade empresária ou empresa individual de responsabilidade limitada - EIRELI:** ato constitutivo, estatuto ou contrato social em vigor, devidamente registrado na Junta Comercial da respectiva sede, acompanhado de documento comprobatório de seus administradores;
- d) Inscrição no Registro Público de Empresas Mercantis onde opera, com averbação no Registro onde tem sede a matriz, no caso de ser o participante sucursal, filial ou agência;
- e) **No caso de sociedade simples:** inscrição do ato constitutivo no Registro Civil das Pessoas Jurídicas do local de sua sede, acompanhada de prova da indicação dos seus administradores;
- f) **No caso de cooperativa:** ata de fundação e estatuto social em vigor, com a ata da assembleia que o aprovou, devidamente arquivado na Junta Comercial ou inscrito no Registro Civil das Pessoas Jurídicas da respectiva sede, bem como o registro de que trata o art. 107 da Lei nº 5.764, de 1971;
- g) **No caso de empresa ou sociedade estrangeira em funcionamento no País:** decreto de autorização;
- h) Os documentos acima deverão estar acompanhados de todas as alterações ou da consolidação respectiva;

#### 9.9 Regularidade fiscal e trabalhista:

- a) Prova de inscrição no Cadastro Nacional de Pessoas Jurídicas do Ministério da Fazenda (**CNPJ**), ou no Cadastro de Pessoas Físicas, conforme o caso;
- b) Prova de inscrição no cadastro de contribuintes Estadual, relativo ao domicílio ou sede do licitante, pertinente ao seu ramo de atividade e compatível com o objeto contratual;
- c) Prova de regularidade fiscal perante a **Fazenda Nacional**, mediante apresentação de certidão expedida conjuntamente pela Secretaria da Receita Federal do Brasil (RFB) e pela Procuradoria-Geral da Fazenda Nacional (PGFN), referente a todos os créditos tributários federais e à Dívida Ativa da União (DAU) por elas administrados, inclusive aqueles relativos à Seguridade Social;
- d) Prova de regularidade com a **Fazenda Estadual e Municipal** do domicílio ou sede do licitante, relativa à atividade em cujo exercício contrata ou concorre;

**9.9.d.1** Caso o licitante seja considerado isento dos tributos estaduais/municipal relacionados ao objeto licitatório, deverá comprovar tal condição mediante declaração da Fazenda Estadual/Municipal do seu domicílio ou sede, ou outra equivalente, na forma da lei;



- e) Prova de regularidade com o Fundo de Garantia do Tempo de Serviço (FGTS);
- f) Prova de inexistência de débitos inadimplidos perante a justiça do trabalho, mediante a apresentação de certidão negativa (CNDT) ou positiva com efeito de negativa (CPNDT), nos termos do Título VII-A da Consolidação das Leis do Trabalho, aprovada pelo Decreto-Lei nº 5.452, de 1º de maio de 1943;
- g) Caso o licitante detentor do menor preço seja qualificado como microempresa ou empresa de pequeno porte deverá apresentar toda a documentação exigida para efeito de comprovação de regularidade fiscal e trabalhista, mesmo que esta apresente alguma restrição, sob pena de inabilitação.

#### 9.10 Qualificação Econômico-Financeira:

- a) Certidão negativa de falência expedida pelo distribuidor da sede da pessoa jurídica;
- b) Balanço patrimonial e demonstrações contábeis do último exercício social, já exigíveis e apresentados na forma da lei, que comprovem a boa situação financeira da empresa, vedada a sua substituição por balancetes ou balanços provisórios, podendo ser atualizados por índices oficiais quando encerrado há mais de 3 (três) meses da data de apresentação da proposta;
  - b.1 No caso de empresa constituída no exercício social vigente, admite-se a apresentação de balanço patrimonial e demonstrações contábeis referentes ao período de existência da sociedade;
  - b.2 É admissível o balanço intermediário, se decorrer de lei ou contrato social/estatuto social.
  - b.3 Caso o licitante seja cooperativa, tais documentos deverão ser acompanhados da última auditoria contábil-financeira, conforme dispõe o artigo 112 da Lei nº 5.764, de 1971, ou de uma declaração, sob as penas da lei, de que tal auditoria não foi exigida pelo órgão fiscalizador;
  - b.4 A comprovação da situação financeira da empresa será constatada mediante obtenção de índices de Liquidez Geral (LG), Solvência Geral (SG) e Liquidez Corrente (LC), superiores a 1 (um) resultantes da aplicação das fórmulas:

$$LG = \frac{\text{Ativo Circulante} + \text{Realizável a Longo Prazo}}{\text{Passivo Circulante} + \text{Passivo Não Circulante}}$$

$$SG = \frac{\text{Ativo Total}}{\text{Passivo Circulante} + \text{Passivo Não Circulante}}$$

$$LC = \frac{\text{Ativo Circulante}}{\text{Passivo Circulante}}$$

- b.5 As empresas que apresentarem resultado menor do que 1 (um), em qualquer dos índices, deverão comprovar possuir capital mínimo ou patrimônio líquido correspondente a 10% (dez por cento) do valor total estimado da contratação ou do item pertinente (Art. 31, §3º da Lei 8.666/93), sob pena de inabilitação



#### 9.11 Qualificação Técnica:

- a) De forma a demonstrar a prova de Qualificação técnica, as licitantes deverão apresentar no mínimo 01 (um) atestado de capacidade técnica, emitido por pessoa jurídica de direito público ou privado, que comprovem já ter a licitante realizado serviço de transporte escolar ou serviço de transporte coletivo de passageiros municipal, intermunicipal, interestadual ou internacional ou, ainda, em serviço privado autorizado de ônibus de fretamento contínuo em características, quantidades e prazos compatíveis em 50% (cinquenta por cento) das quantidades objeto desta licitação.
- b) No caso de serviço público, o atestado deverá ser fornecido pelo Poder Público a quem a licitante preste ou tenha prestado serviços.
- c) No caso de serviço particular de fretamento contínuo, o atestado poderá ser fornecido por pessoa jurídica pública ou privada a que os serviços estejam sendo ou tenham sido prestados.
- d) O atestado a ser apresentado deverá ser firmado por pessoa que efetivamente responda civilmente pela empresa declarante, como seu diretor, sócio-gerente ou, no caso de Poder Público, pelo responsável legal pelos serviços, devendo o signatário estar claramente identificado (nome e função).
- e) Só será aceito atestado que faça referência expressa às características do serviço prestado.
- f) Poderá a Administração oficial a licitante ou diligenciar a quem quer que seja, na forma do Artigo 43 da Lei Federal n. 8.666/93 e demais atualizações, a fim de verificar a veracidade das informações contidas nos atestados, podendo requerer documentos ou informações, tais como cópia de contratos, recolhimento de tributos, dentre outros cabíveis.

#### 9.12 Em relação às licitantes cooperativas, será ainda exigida a seguinte documentação complementar:

9.12.1. Relação dos cooperados que atendem aos requisitos técnicos exigidos para a contratação e que executarão o contrato, com as respectivas atas de inscrição e a comprovação de que estão domiciliados na localidade da sede da cooperativa, respeitado o disposto nos arts. 4º, inciso XI; 21, inciso I; e 42, §§2º a 6º, da Lei Federal nº 5.764, de 1971;

9.12.2. Registro previsto no art. 107 da Lei Federal nº 5.764, de 1971;

9.12.3. Documentos para a comprovação da regularidade jurídica da cooperativa:

- a) ata de fundação;
- b) estatuto social com a ata da assembleia que o aprovou;
- c) regimento dos fundos instituídos pelos cooperados, com a ata da assembleia;
- d) editais de convocação das três últimas assembleias gerais extraordinárias;
- e) três registros de presença dos cooperados que executarão o contrato em assembleias gerais ou nas reuniões seccionais;
- f) ata da sessão que os cooperados autorizaram a cooperativa a contratar o objeto da licitação; e



9.12.4. Última auditoria contábil-financeira da cooperativa, conforme dispõe o art. 112 da Lei Federal nº 5.764, de 1971, ou uma declaração, sob as penas da lei, de que tal auditoria não foi exigida pelo órgão fiscalizador.

9.13 Serão exigidos, ainda, para fins de habilitação, os seguintes documentos:

a) Declarações da licitante, na forma da lei, conforme Anexo II.

b) Certidão atualizada de comprovação no regime diferenciado, expedida pela Junta Comercial, ou Declaração de Enquadramento, quando chancelada pela Junta Comercial, quando se tratar de ME, EPP ou COOP, com demonstração das últimas alterações.

9.14 As certidões devem estar com seu prazo de validade em vigor. Se este prazo não constar de lei específica ou do próprio documento, será considerado o prazo de validade de 60 (sessenta) dias, a partir da data de sua expedição, excetuando-se os atestados de capacidade técnica e Certidão Simplificada da Junta Comercial.

9.15 O licitante enquadrado como microempreendedor individual que pretenda auferir os benefícios do tratamento diferenciado previstos na Lei Complementar n. 123, de 2006, estará dispensado (a) da prova de inscrição nos cadastros de contribuintes estadual e municipal.

9.16 A existência de restrição relativamente à regularidade fiscal e trabalhista não impede que a licitante qualificada como microempresa ou empresa de pequeno porte seja declarada vencedora, uma vez que atenda a todas as demais exigências do edital.

a) A declaração do vencedor acontecerá no momento imediatamente posterior à fase de habilitação.

9.17 Caso a proposta mais vantajosa seja ofertada por licitante qualificada como microempresa ou empresa de pequeno porte, e uma vez constatada a existência de alguma restrição no que tange à regularidade fiscal e trabalhista, a mesma será convocada para, no prazo de 5 (cinco) dias úteis, após a declaração do vencedor, comprovar a regularização. O prazo poderá ser prorrogado por igual período, a critério da administração pública, quando requerida pelo licitante, mediante apresentação de justificativa.

9.18 A não-regularização fiscal e trabalhista no prazo previsto no subitem anterior acarretará a inabilitação do licitante, sem prejuízo das sanções previstas no Edital, sendo facultada a convocação dos licitantes remanescentes, na ordem de classificação. Se, na ordem de classificação, seguir-se outra microempresa, empresa de pequeno porte ou sociedade cooperativa com alguma restrição na documentação fiscal e trabalhista, será concedido o mesmo prazo para regularização.

9.19 Havendo necessidade de analisar minuciosamente os documentos exigidos, o Pregoeiro suspenderá a sessão, informando no chat a nova data e horário para a continuidade da mesma.

9.20. Será inabilitado o licitante que não comprovar sua habilitação, seja por não apresentar quaisquer dos documentos exigidos, ou apresentá-los em desacordo com o estabelecido no Edital.

9.21. Será inabilitado o licitante que não comprovar sua habilitação, seja por não



apresentar quaisquer dos documentos exigidos, ou apresentá-los em desacordo com o estabelecido no Edital.

9.22. Nos itens não exclusivos a microempresas e empresas de pequeno porte, em havendo inabilitação, haverá nova verificação, pelo sistema, da eventual ocorrência do empate ficto, previsto nos artigos 44 e 45 da LC nº 123, de 2006, seguindo-se a disciplina antes estabelecida para aceitação da proposta subsequente.

9.23. Constatado o atendimento às exigências de habilitação fixadas no Edital, o licitante será declarado vencedor.

## **10 DO ENCAMINHAMENTO DA PROPOSTA VENCEDORA**

### **10.1 A PROPOSTA FINAL DO LICITANTE DECLARADO VENCEDOR DEVERÁ SER ENCAMINHADA NO PRAZO DE 2 (DUAS) HORAS, A CONTAR DA SOLICITAÇÃO DO PREGOEIRO NO SISTEMA ELETRÔNICO E DEVERÁ:**

- a) Ser redigida em língua portuguesa, digitada em uma via, sem emendas, rasuras, entrelinhas ou ressalvas, devendo a última folha ser assinada e as demais rubricadas pelo licitante ou seu representante legal;
- b) Conter a indicação do banco, número da conta e agência do licitante vencedor, para fins de pagamento.

10.2 A proposta final deverá ser documentada nos autos e será levada em consideração no decorrer da execução do contrato e aplicação de eventual sanção à Contratada, se for o caso.

- a) Todas as especificações do objeto contidas na proposta, tais como marca, modelo, tipo, fabricante e procedência, vinculam a Contratada.

10.3 Os preços deverão ser expressos em moeda corrente nacional, o valor unitário em algarismos e o valor total em algarismos e por extenso.

- a) Ocorrendo divergência entre os preços unitários e o preço total, prevalecerão os primeiros; no caso de divergência entre os valores numéricos e os valores expressos por extenso, prevalecerão estes últimos;

10.4. A oferta deverá ser firme e precisa, limitada, rigorosamente, ao objeto do Edital, sem conter alternativas de preço ou de qualquer outra condição que induza o julgamento a mais de um resultado, sob pena de desclassificação;

10.5. A proposta deverá obedecer aos termos do Edital e seus Anexos, não sendo considerada aquela que não corresponda às especificações ali contidas ou que estabeleça vínculo à proposta de outro licitante.

10.6. As propostas que contenham a descrição do objeto, o valor e os documentos complementares estarão disponíveis na internet, após a homologação.

## **11. DOS RECURSOS**

- 11.1. Declarado o vencedor e decorrida a fase de regularização fiscal e trabalhista da licitante qualificada como microempresa ou empresa de pequeno porte, se for o caso, será concedido o prazo de, **no mínimo, 30 (trinta) minutos** para que



qualquer licitante manifeste a intenção de recorrer, de forma motivada, isto é, indicando contra qual(is) decisão(ões) pretende recorrer e por quais motivos, em campo próprio do sistema.

11.2. Havendo quem se manifeste, caberá ao Pregoeiro verificar a tempestividade e a existência de motivação da intenção de recorrer, para decidir se admite ou não o recurso, fundamentadamente.

- a) Nesse momento, o Pregoeiro não adentrará no mérito recursal, mas apenas verificará as condições de admissibilidade do recurso: sucumbência, tempestividade, legitimidade, interesse e motivação;
- b) A falta de manifestação motivada do licitante quanto à intenção de recorrer importará a decadência desse direito.
- c) Uma vez admitido o recurso, o recorrente terá, a partir de então, o prazo de **três dias** para apresentar as razões, pelo sistema eletrônico, ficando os demais licitantes, desde logo, intimados para, querendo, apresentarem contrarrazões também pelo sistema eletrônico, em outros **três dias**, que começarão a contar do término do prazo do recorrente, sendo-lhes assegurada vista imediata dos elementos indispensáveis à defesa de seus interesses.

11.3. O acolhimento do recurso invalida tão somente os atos insuscetíveis de aproveitamento.

11.4. Os autos do processo permanecerão com vista franqueada aos interessados, no endereço constante no Edital.

## **12. DA REABERTURA DA SESSÃO PÚBLICA**

12.1. A sessão pública poderá ser reaberta:

- a) Nas hipóteses de provimento de recurso que leve à anulação de atos anteriores à realização da sessão pública precedente ou em que seja anulada a própria sessão pública, situação em que serão repetidos os atos anulados e os que dele dependam.
- b) Quando houver erro na aceitação do preço melhor classificado ou quando o licitante declarado vencedor não assinar o contrato, não retirar o instrumento equivalente ou não comprovar a regularização fiscal e trabalhista, nos termos do art. 43, §1º da LC nº 123/2006. Nessas hipóteses, serão adotados os procedimentos imediatamente posteriores ao encerramento da etapa de lances.

12.2. Todos os licitantes remanescentes deverão ser convocados para acompanhar a sessão reaberta.

- a) A convocação se dará de acordo com a fase do procedimento licitatório.
- b) A convocação feita por e-mail dar-se-á de acordo com os dados contidos na plataforma BNC – BOLSA NACIONAL DE COMPRAS, sendo responsabilidade do licitante manter seus dados cadastrais atualizados.

## **13. DA ADJUDICAÇÃO E HOMOLOGAÇÃO**

13.1. O objeto da licitação será adjudicado ao licitante declarado vencedor, por ato do Pregoeiro, caso não haja interposição de recurso, ou pela autoridade



competente, após a regular decisão dos recursos apresentados.

13.2. Após a fase recursal, constatada a regularidade dos atos praticados, a autoridade competente homologará o procedimento licitatório.

#### **14. DA GARANTIA DE EXECUÇÃO**

14.1. Não haverá exigência de garantia de execução para a contratação.

#### **15. DA ATA DE REGISTRO DE PREÇOS**

15.1. Homologado o resultado da licitação, terá o adjudicatário o prazo de 5 (cinco) dias, contados a partir da data de sua convocação, para assinar a Ata de Registro de Preços, cujo prazo de validade encontra-se nela fixado, sob pena de decair do direito à contratação, sem prejuízo das sanções previstas no Edital.

15.2. Alternativamente à convocação para comparecer perante o órgão ou entidade para assinatura da Ata de Registro de Preços, a Administração poderá encaminhá-la para assinatura, mediante correspondência postal com aviso de recebimento (AR) ou meio eletrônico, para que seja assinada e devolvida no prazo de 02 (dois) dias, a contar da data de seu recebimento.

15.3. O prazo estabelecido no subitem anterior para assinatura da Ata de Registro de Preços poderá ser prorrogado uma única vez, por igual período, quando solicitado pelo(s) licitante(s) vencedor(s), durante o seu transcurso, e desde que devidamente aceito.

15.4. Serão formalizadas tantas Atas de Registro de Preços quanto necessárias para o registro de todos os itens constantes no Termo de Referência, com a indicação do licitante vencedor, a descrição do(s) item(ns), as respectivas quantidades, preços registrados e demais condições.

a) Será incluído na ata, sob a forma de anexo, o registro dos licitantes que aceitarem cotar os bens ou serviços com preços iguais aos do licitante vencedor na sequência da classificação do certame.

#### **16. DO TERMO DE CONTRATO OU INSTRUMENTO EQUIVALENTE**

16.1. Após a homologação da licitação, em sendo realizada a contratação, será firmado Termo de Contrato ou emitido instrumento equivalente.

16.2. O adjudicatário terá o prazo de 5 (cinco) dias, contados a partir da data de sua convocação, para assinar o Termo de Contrato ou aceitar instrumento equivalente, conforme o caso (Nota de Empenho/Carta Contrato/Autorização), sob pena de decair do direito à contratação, sem prejuízo das sanções previstas no Edital.

a) Alternativamente à convocação para comparecer perante o órgão ou entidade para a assinatura do Termo de Contrato ou aceite do instrumento equivalente, a Administração poderá encaminhá-lo para assinatura ou aceite da Adjudicatária, mediante correspondência postal com aviso de recebimento (AR) ou meio eletrônico, para que seja assinado ou aceito no prazo de 02 (dois) dias, a contar da data de seu recebimento.

b) O prazo previsto no subitem anterior poderá ser prorrogado, por igual período, por





solicitação justificada do adjudicatário e aceita pela Administração.

16.3. O Aceite da Nota de Empenho ou do instrumento equivalente, emitida à empresa adjudicada, implica o reconhecimento de que:

- a) Referida Nota está substituindo o contrato, aplicando-se à relação de negócios ali estabelecida as disposições da Lei nº 8.666, de 1993;
- b) A Contratada se vincula à sua proposta e às previsões contidas no edital e seus anexos;
- c) A Contratada reconhece que as hipóteses de rescisão são aquelas previstas nos artigos 77 e 78 da Lei nº 8.666/93 e reconhece os direitos da Administração previstos nos artigos 79 e 80 da mesma Lei.

**16.4. A contratação tem prazo de vigência até 31 de dezembro do corrente ano.**

16.5. Previamente à contratação, a Administração realizará consulta para identificar eventual proibição da licitante adjudicatária de contratar com o Poder Público.

a) Na hipótese de irregularidade, a Contratada deverá regularizar a sua situação no prazo de até 05 (cinco) dias, sob pena de aplicação das penalidades previstas no edital e anexos.

16.6. Na assinatura do contrato ou da ata de registro de preços, será exigida a comprovação das condições de habilitação consignadas no edital, que deverão ser mantidas pelo licitante durante a vigência do contrato ou da ata de registro de preços.

16.7. Na hipótese de o vencedor da licitação não comprovar as condições de habilitação consignadas no edital ou se recusar a assinar o contrato ou a ata de registro de preços, a Administração, sem prejuízo da aplicação das sanções e demais cominações legais cabíveis, poderá convocar outro licitante, respeitada a ordem de classificação, para, após a comprovação das condições de habilitação, analisada a proposta e eventuais documentos complementares e feita a negociação, assinar o contrato ou a ata de registro de preços.

## **17. DO REAJUSTE**

17.1. As regras acerca do reajuste do valor contratual são as estabelecidas na Ata de Registro de Preços e Contrato.

## **18 DO RECEBIMENTO DO OBJETO E DO ACOMPANHAMENTO E FISCALIZAÇÃO DO CONTRATO**

18.1 As regras acerca do recebimento do objeto e do acompanhamento e fiscalização do contrato são as estabelecidas no Termo de Referência.

## **19 DAS OBRIGAÇÕES DA CONTRATANTE E DA CONTRATADA**

19.1 As obrigações da Contratante e da Contratada são as estabelecidas no Termo de Referência.

## **20 DO PAGAMENTO**

20.1 As regras acerca do pagamento são as estabelecidas no Termo de Referência.



## **21 DAS SANÇÕES ADMINISTRATIVAS**

21.1 Comete infração administrativa nos termos da Lei nº 10.520, de 2002, a Contratada que:

- 21.1.1 Inexecutar total ou parcialmente qualquer das obrigações assumidas em decorrência da contratação;
- 21.1.2 Ensejar o retardamento da execução do objeto;
- 21.1.3 Falhar ou fraudar na execução do contrato;
- 21.1.4 Comportar-se de modo inidôneo;
- 21.1.5 Cometer fraude fiscal;

21.2 Pela inexecução total ou parcial do objeto deste contrato, a Administração pode aplicar à CONTRATADA as seguintes sanções:

- 21.2.1 Advertência, por faltas leves, assim entendidas aquelas que não acarretem prejuízos significativos para a Contratante;
  - 21.2.2 Multa moratória de 5% (cinco por cento) por dia de atraso injustificado sobre o valor da parcela inadimplida, até o limite de 05 (cinco) dias;
  - 21.2.3 Multa compensatória de 2% (dois por cento) sobre o valor total do contrato, no caso de inexecução total do objeto;
  - 21.2.4 Em caso de inexecução parcial, a multa compensatória, no mesmo percentual do subitem acima, será aplicada de forma proporcional à obrigação inadimplida;
  - 21.2.5 Suspensão de licitar e impedimento de contratar com o órgão, entidade ou unidade administrativa pela qual a Administração Pública opera e atua concretamente, pelo prazo de até dois anos;
  - 21.2.6 Declaração de inidoneidade para licitar ou contratar com a Administração Pública, enquanto perdurarem os motivos determinantes da punição ou até que seja promovida a reabilitação perante a própria autoridade que aplicou a penalidade, que será concedida sempre que a Contratada ressarcir a Contratante pelos prejuízos causados;
- 21.3 As sanções previstas nos subitens 21.2.1, 21.2.5 e 21.2.6 poderão ser aplicadas à CONTRATADA juntamente com as de multa, descontando-a dos pagamentos a serem efetuados.

21.4 Também ficam sujeitas às penalidades do art. 87, III e IV da Lei nº 8.666, de 1993, as empresas ou profissionais que:

- 21.4.1 Tenham sofrido condenação definitiva por praticar, por meio dolosos, fraude fiscal no recolhimento de quaisquer tributos;
- 21.4.2 Tenham praticado atos ilícitos visando a frustrar os objetivos da contratação;
- 21.4.3 Demonstrem não possuir idoneidade para contratar com a Administração em virtude de atos ilícitos praticados.

21.5 A aplicação de qualquer das penalidades previstas realizar-se-á em processo administrativo que assegurará o contraditório e a ampla defesa à Contratada, observando-se o procedimento previsto na Lei nº 8.666, de 1993.

21.6 As multas devidas e/ou prejuízos causados à Contratante serão deduzidos dos valores



a serem pagos, ou recolhidos em favor do município, ou deduzidos da garantia, ou ainda, quando for o caso, serão inscritos na Dívida Ativa do município e cobrados judicialmente.

21.6.1 Caso a Contratante determine, a multa deverá ser recolhida no prazo máximo de 10 (dez) dias, a contar da data do recebimento da comunicação enviada pela autoridade competente.

21.7 Caso o valor da multa não seja suficiente para cobrir os prejuízos causados pela conduta do licitante, a Entidade poderá cobrar o valor remanescente judicialmente, conforme artigo 419 do Código Civil.

21.8 A autoridade competente, na aplicação das sanções, levará em consideração a gravidade da conduta do infrator, o caráter educativo da pena, bem como o dano causado à Administração, observado o princípio da proporcionalidade.

## **22 DA FORMAÇÃO DO CADASTRO DE RESERVA**

22.1 Após o encerramento da etapa competitiva, os licitantes poderão reduzir seus preços ao valor da proposta do licitante mais bem classificado.

22.2 A apresentação de novas propostas na forma deste item não prejudicará o resultado do certame em relação ao licitante melhor classificado.

22.3 Havendo um ou mais licitantes que aceitem cotar suas propostas em valor igual ao do licitante vencedor, estes serão classificados segundo a ordem da última proposta individual apresentada durante a fase competitiva.

22.4 Esta ordem de classificação dos licitantes registrados deverá ser respeitada nas contratações e somente será utilizada acaso o melhor colocado no certame não assine a ata ou tenha seu registro cancelado.

## **23 DA IMPUGNAÇÃO AO EDITAL E DO PEDIDO DE ESCLARECIMENTO**

23.1 Até 03 (três) dias úteis antes da data designada para a abertura da sessão pública, qualquer pessoa poderá impugnar o Edital.

**23.2 As impugnações ou pedidos de esclarecimentos deverão ser realizados por forma eletrônica, encaminhada através da plataforma da BNC- BOLSA NACIONAL DE COMPRAS [www.bnc.org.br](http://www.bnc.org.br).**

23.3 Caberá ao Pregoeiro, auxiliado pelos responsáveis pela elaboração do Edital e seus anexos, decidir sobre a impugnação no prazo de até 02 (dois) dias úteis contados da data de recebimento da impugnação.

23.4 Acolhida a impugnação, será definida e publicada nova data para a realização do certame.

23.5 As impugnações e pedidos de esclarecimentos não suspendem os prazos previstos no certame.

23.5.1 A concessão de efeito suspensivo à impugnação é medida excepcional e deverá ser motivada pelo pregoeiro, nos autos do processo de licitação.

23.6 As respostas aos pedidos de esclarecimentos serão divulgadas pelo sistema e vincularão os participantes e a administração.

## **24. DAS DISPOSIÇÕES GERAIS**



- 24.1. Da sessão pública do Pregão divulgar-se-á Ata no sistema eletrônico.
- 24.2. Não havendo sido informada data e horário, ou não continuada a sessão na data e horário informados, o reinício da sessão somente ocorrerá mediante aviso prévio no sistema com, no mínimo, vinte e quatro horas de antecedência, e a ocorrência será registrada em ata.
- 24.3. Todas as referências de tempo no Edital, no aviso e durante a sessão pública observarão o horário de Brasília – DF.
- 24.4. No julgamento das propostas e da habilitação, o Pregoeiro poderá sanar erros ou falhas que não alterem a substância das propostas, dos documentos e sua validade jurídica, mediante despacho fundamentado, registrado em ata e acessível a todos, atribuindo-lhes validade e eficácia para fins de habilitação e classificação.
- 24.5. A homologação do resultado desta licitação não implicará direito à contratação.
- 24.6. As normas disciplinadoras da licitação serão sempre interpretadas em favor da ampliação da disputa entre os interessados, desde que não comprometam o interesse da Administração, o princípio da isonomia, a finalidade e a segurança da contratação.
- 24.7. Os licitantes assumem todos os custos de preparação e apresentação de suas propostas e a Administração não será, em nenhum caso, responsável por esses custos, independentemente da condução ou do resultado do processo licitatório.
- 24.8. Na contagem dos prazos estabelecidos no Edital e seus Anexos, excluir-se-á o dia do início e incluir-se-á o do vencimento. Só se iniciam e vencem os prazos em dias de expediente na Administração.
- 24.9. O desatendimento de exigências formais não essenciais não importará o afastamento do licitante, desde que seja possível o aproveitamento do ato, observados os princípios da isonomia e do interesse público.
- 24.10. Em caso de divergência entre disposições do Edital e de seus anexos ou demais peças que compõem o processo, prevalecerão as do Edital.
- 24.11. O Edital está disponibilizado, na íntegra, na plataforma da BNC- BOLSA NACIONAL DE COMPRAS: [www.bnc.org.br](http://www.bnc.org.br); no site: <http://www.minadordonegrao.al.gov.br/site/edital/> e também poderão ser lidos e/ou obtidos no Setor de Licitações à Avenida Belarmino Vieira Barros, 32, Centro, Minador do Negrão, Alagoas, no horário das 08h00min às 12h00min e das 14h00min às 17h00min. Informações através do e-mail: [pregaominador@gmail.com](mailto:pregaominador@gmail.com).
- 24.12. Os autos do processo administrativo permanecerão com vista franqueada aos interessados no Setor de Licitações, no endereço acima descrito.
- 24.13. Integram o Edital, para todos os fins e efeitos, os seguintes anexos:
  - 24.14. ANEXO I - TERMO DE REFERÊNCIA;
  - 24.15. ANEXO II - DECLARAÇÕES EM GERAL;
  - 24.16. ANEXO III - DECLARAÇÃO DE ELABORAÇÃO INDEPENDENTE DE PROPOSTA.
  - 24.17. ANEXO IV - MINUTA DE ATA DE REGISTRO DE PREÇOS;
  - 24.18. ANEXO V - MINUTA DE TERMO DE CONTRATO;



Minador do Negrão - Alagoas, 07 de junho de 2022.

**RAILMA ALENCAR CORREIA DA SILVA**  
PREGOEIRA



## ANEXO I

### TERMO DE REFERÊNCIA

#### 1. DO OBJETO.

Este Termo de Referência tem por objetivo, estabelecer as diretrizes para a contratação de empresas para a prestação de serviços de transporte escolar com fornecimento de veículo, combustível e mão de obra, para os alunos da rede municipal e estadual de ensino, conforme estabelecido nos termos a seguir deste Termo de Referência.

#### 2. JUSTIFICATIVA.

A Secretaria Municipal de Educação, no sentido de viabilizar a presença dos alunos na escola, principalmente nos locais cujas distâncias e acessos às unidades educacionais interferem no cotidiano escolar dos alunos, necessita licitar o serviço de Transporte Escolar para alunos da Rede Municipal de Ensino. Além dos alunos da rede municipal, o Município de Minador do Negrão/AL, possui convenio com o Estado de Alagoas, para realização do transporte dos alunos da rede estadual de ensino.

Como rege a Lei Federal nº 8.666/93, contrato referente a locação de veículos para o transporte escolar no Município de Minador do Negrão /AL, é de natureza continuada no desempenho de suas atribuições, que é transportar os alunos até a respectivas escolas, que se interrompidos podem comprometer o aprendizado dos mesmos, e cuja contratação deva estender-se por mais de um exercício financeiro, sempre através de termo aditivo, conforme preceitua no art. 57, caput e inciso II, da Lei 8.666/1993.

A presente contratação de locação de veículos para o transporte dos alunos, é imprescindível, pois temos um município com uma zona rural muito extensa, onde as dificuldades são imensas. Outrossim, deve-se considerar que o município não possui veículos suficientes para atender toda demanda que necessitamos para o referido transporte dos alunos até as escolas que são matriculados.

Haja vista a necessidade de darmos o apoio necessário aos alunos da rede pública municipal e estadual, a presente contratação é imprescindível.

Outrossim, considerando que o Sistema de Registro de Preços tem sido uma ferramenta de grande valia à disposição da Administração Pública Moderna, pois propicia mecanismos para a melhoria da gestão e, principalmente, efetiva o alcance dos princípios constitucionais da economia processual e praticidade, pois mostra ser um modo inteligente de aquisição de bens e serviços.

#### 3. DOS TRAJETOS E DA DESCRIÇÃO DOS SERVIÇOS:

3.1. A empresa deverá transportar alunos que estudam nas escolas estaduais e municipais do Município de Minador do Negrão/AL nos seguintes trajetos:

**ROTA – 01**



Itinerário: SITIO JIQUIRI;CRECHE MUNICIPAL ISABEL OLIVEIRA FERRO; ESCOLA NOSSA SENHORA DAS GRAÇAS; ESCOLA MENINO JESUS DE PRAGA; ESCOLA ESTADUAL BELARMINO VIEIRA BARROS.

Percurso\*: 15km

Trecho Pavimentado: 4.642,82 KM

Percurso Total: 30km

Turnos e veículos: Matutino ( 01Van 16 lugares) Vespertino (01 micro ônibus de 30 pessoas)

**ROTA – 02**

Itinerário: SITIO MULUNGU; SITIO RIACHÃO; SITIO TORTA; SITIO RIACHO DO MEL;SITIO LAGOA DO CAMINHO; FAZ. ENCANTADA; SITIO TINGUI; CRECHE MUNICIPAL ISABEL OLIVEIRA FERRO; ESCOLA NOSSA SENHORA DAS GRAÇAS; ESCOLA MENINO JESUS DE PRAGA; ESCOLA ESTADUAL BELARMINO VIEIRA BARROS .

Percurso\*: 52km

Trecho Pavimentado: 2.142 km

Percurso Total: 52km

Turnos:Vespertino (01 Van 12 lugares)

**ROTA – 03**

Itinerário:PEDRA TALHADA; AÇUDINHO;SERROTE; SITIO JUAZEIRO; CRECHE MUNICIPAL ISABEL OLIVEIRA FERRO; ESCOLA NOSSA SENHORA DAS GRAÇAS; ESCOLA MENINO JESUS DE PRAGA; ESCOLA ESTADUAL BELARMINO VIEIRA BARROS .

Percurso\*: 18km

Trecho Pavimentado: 2.142 km

Percurso Total: 18km

Turnos: Matutino (01 micro-ônibus 30 lugares)

**ROTA – 04**

Itinerário: MATA BURRO, MATA BURRO II; LAGOA DO BOI; LAMEIRO; FAZ.SANTA CLARA; SANTA CRUZ; FAZ.SÃO FRANCISCO; BARRA DO SALGADO; FAZENDA SÃO LUIZ; FAZ. SÃO LUIZ; FAZ. SÃO VINCENTE; CHARCO; POVOADO MELANCIA; FAZ.RIACHO DA SERRA SITIO BAIXA DO BOI ; GILVAN LEITE; SITIO ANJOS; CRECHE MUNICIPAL ISABEL OLIVEIRA FERRO; ESCOLA NOSSA SENHORA DAS GRAÇAS; ESCOLA MENINO JESUS DE PRAGA; ESCOLA ESTADUAL BELARMINO VIEIRA BARROS .

Percurso\*: 64km

Trecho Pavimentado: 34.326 KM

Percurso Total: 64km

Turnos: noturno (01 van de 12 lugares)

**ROTA – 05**

Itinerário: LAGOA QUEIMADA; SITIO MARES;SITIO MOCÓ;SITIO RIACHO DOS CAMPOS;SITIO BARBOSA – BOM CONSELHO – PE; SITIO TIMBAÚBA; CRECHE MUNICIPAL ISABEL OLIVEIRA FERRO; ESCOLA NOSSA SENHORA DAS GRAÇAS; ESCOLA MENINO JESUS DE PRAGA; ESCOLA ESTADUAL BELARMINO VIEIRA BARROS .

Percurso\*: 34km

Trecho Pavimentado: 2.972 KM

Percurso Total: 68km

Turnos: Matutino (01 micro-ônibus de 30 lugares), Vespertino (01micro-ônibus 24 lugares)

**ROTA – 06**

Itinerário: SITIO POÇOS; CRECHE MUNICIPAL ISABEL OLIVEIRA FERRO; ESCOLA NOSSA



SENHORA DAS GRAÇAS; ESCOLA MENINO JESUS DE PRAGA; ESCOLA ESTADUAL BELARMINO VIEIRA BARROS .

Percurso\*: 18.4km

Trecho Pavimentado: 2.972 KM

Percurso Total: 36,8km

Turnos: Matutino (01 van 12 lugares) e Vespertino (01 van 16 lugares)

**ROTA – 07**

Itinerário: POVOADO CALANGO;LAJEDO DO NICÁCIO; SITIO LAGEIRO ALTO; SITIO SALGADO; CRECHE MUNICIPAL ISABEL OLIVEIRA FERRO; ESCOLA NOSSA SENHORA DAS GRAÇAS; ESCOLA MENINO JESUS DE PRAGA; ESCOLA ESTADUAL BELARMINO VIEIRA BARROS .

Percurso\*: 68km

Trecho Pavimentado: 2.972 KM

Percurso Total: 204km

Turnos: Matutino (01 micro-ônibus 24 lugares) e Vespertino (01 micro-ônibus 30 lugares) e noturno( 01 van 16 lugares)

**ROTA – 08**

Itinerário: IMPUEIRA DE CIMA;IMPUEIRAS DE BAIXO; LOGRADOURO DOS TRAVARES; CRECHE MUNICIPAL ISABEL OLIVEIRA FERRO; ESCOLA NOSSA SENHORA DAS GRAÇAS; ESCOLA MENINO JESUS DE PRAGA; ESCOLA ESTADUAL BELARMINO VIEIRA BARROS .

Percurso\*: 24km

Trecho Pavimentado: 2.972 KM

Percurso Total: 72km

Turnos: Matutino (01 micro-ônibus 30 lugares), Vespertino (01 micro – ônibus 30 lugares)e Noturno(01 micro-ônibus 30 lugares)

**ROTA – 09**

Itinerário: LAGOA QUEIMADA ; SITIO MARES ; SITIO MOCÓ; SITIO RIACHO DOS CAMPOS; SITIO BARBOSA – BOM CONSELHO-PE; SITIO TIMBAÚBA; SITIO POÇOS; LOGRADOURO DOS LEÕES-PE; ESCOLA ESTADUAL BELARMINO VIEIRA BARROS .

Percurso\*: 55km

Trecho Pavimentado: 2.972 KM

Percurso Total: 55km

Turnos: Noturno(01 micro-ônibus 24 lugares)

**ROTA – 10**

Itinerário: LOGRADOURO VELHO; SITIO VÁZIA GRANDE; SÍTIO ZÉ ALEXANDRE; CRECHE MUNICIPAL ISABEL OLIVEIRA FERRO; ESCOLA NOSSA SENHORA DAS GRAÇAS; ESCOLA MENINO JESUS DE PRAGA; ESCOLA ESTADUAL BELARMINO VIEIRA BARROS .

Percurso\*: 18.2km

Trecho Pavimentado: 3.740 KM

Percurso Total: 54.6km

Turnos: Matutino (01 van de 12 lugares), Vespertino (01 van de 12 lugares )Noturno(01 van de 12 lugares)

\* O percurso se refere ao trajeto da rota realizado na ida e volta.

\*\* O turno integral corresponde ao percurso de ida pelo turno matutino e retorno no turno vespertino.

3.2. Os micro - ônibus devem possuir capacidade mínima 30 (trinta lugares) alunos, os micro-





ônibus devem ter no mínimo 24 (vinte quatro) assentos e as vans de 12 (doze) e 16 (dezesesseis) lugares. A capacidade mínima de lugares, estipulada por veículo, mencionada acima, inclui alunos e monitores, sendo que o assento do motorista não está incluso no número de lugares solicitado.

3.3. Os ônibus e micro-ônibus deverão possuir monitores, a presença de monitor em vans não é obrigatória.

3.4. O Georreferenciamento das rotas acima descritas está contido no ANEXO 01 deste Termo de Referência.

#### **4. DA QUALIFICAÇÃO TÉCNICA.**

4.1. De forma a demonstrar a prova de Qualificação técnica, as licitantes deverão apresentar no mínimo 01 (um) atestado de capacidade técnica, emitido por pessoa jurídica de direito público ou privado, que comprovem já ter a licitante realizado serviço de transporte escolar ou serviço de transporte coletivo de passageiros municipal, intermunicipal, interestadual ou internacional ou, ainda, em serviço privado autorizado de ônibus de fretamento contínuo.

4.2. No caso de serviço público, o atestado deverá ser fornecido pelo Poder Público a quem a licitante preste ou tenha prestado serviços.

4.3. No caso de serviço particular de fretamento contínuo, o atestado poderá ser fornecido por pessoa jurídica pública ou privada a que os serviços estejam sendo ou tenham sido prestados.

4.4. O atestado a ser apresentado deverá ser firmado por pessoa que efetivamente responda civilmente pela empresa declarante, como seu diretor, sócio-gerente ou, no caso de Poder Público, pelo responsável legal pelos serviços, devendo o signatário estar claramente identificado (nome e função).

4.5. Só será aceito atestado que faça referência expressa às características do serviço prestado.

4.6. Poderá a Administração oficial a licitante ou diligenciar a quem quer que seja, na forma do Artigo 43 da Lei Federal n. 8.666/93 e demais atualizações, a fim de verificar a veracidade das informações contidas nos atestados, podendo requerer documentos ou informações, tais como cópia de contratos, recolhimento de tributos, dentre outros cabíveis.

#### **5. DA EXECUÇÃO DOS SERVIÇOS E OBRIGAÇÕES DO CONTRATADO.**

5.1. O serviço prevê o transporte escolar dos alunos da rede Municipal e Estadual de ensino, em conformidade com as especificações constantes neste termo, objetivando o atendimento das necessidades Administrativas;

5.2. O controle dos alunos será efetuado diariamente através de lista de chamada e diário de bordo para registrar qualquer ocorrência durante o transporte;

5.3. O(s) veículo(s) que será utilizado na prestação dos serviços deverá estar em perfeita condições de uso e oferecer serviços de qualidade, sob pena de rescisão do instrumento contratual;

5.4. A licitante vencedora deverá executar a manutenção preventiva e as vistorias corretivas necessária no(s) veículo(s), objeto da prestação de serviços, a fim de mantê-lo em perfeitas condições de uso e funcionamento ininterrupto, o que deverá abranger as despesas de condutor, combustível e monitor, no prazo correspondente aos dias letivos a partir da contratação;

5.5. Caso a licitante vencedora deixe de executar o serviço no prazo de 02 (dois) dias úteis, a Administração convocará o classificado em segundo lugar para efetuar o serviço, e assim sucessivamente quanto aos demais classificados, aplicadas aos faltosos às penalidades cabíveis;



5.6. Os serviços deverão ser executados conforme solicitações dos órgãos da Secretaria Municipal de Educação através da Coordenação de Transporte Escolar;

5.7. A licitante vencedora ficará obrigada a atender as solicitações efetuadas dentro do prazo legal e prestar esclarecimentos ao contratante sobre eventuais atos ou fatos notificados que a evolva independente de solicitação;

5.8. A licitante vencedora deverá manter, durante toda execução do Contrato, as condições de habilitação e qualificação exigidas na licitação;

5.8.1. Na ocorrência de troca de motorista/veículo, a solicitação de substituição deverá ser formalizada junto a essa administração, no departamento de licitação e contrato, devendo conter todos os requisitos de habilitação do motorista/veículo;

5.9. Em todos os casos de prestação de serviços aplicam-se, subsidiariamente, no que couberem, as disposições da Lei n.º 8.078 de 11/09/90 – Código de Defesa do Consumidor;

5.10. Nos preços ofertados deverão estar inclusos todos os custos, como combustível, manutenção do(s) veículo(s), consertos, reposição de peças, remuneração dos motoristas, monitores e taxa de administração, ou seja, quaisquer despesas decorrentes de impostos, encargos sociais, seguros que cubram danos pessoais (passageiros e condutores) e materiais devidos a terceiros ou outros custos de obrigações trabalhistas e previdenciárias que recaiam sobre os serviços contratados, sem qualquer ônus ou solidariedade por parte do Município.

## **6. JUSTIFICATIVA DOS ÍNDICES CONTÁBEIS PARA A AFERIÇÃO DA QUALIFICAÇÃO ECONÔMICO – FINANCEIRA.**

A Constituição Federal, em seu artigo 37, XXI, expressamente dispõe que o processo de licitação pública somente permitirá as exigências de qualificação técnica e econômica indispensáveis à garantia do cumprimento das obrigações.

Desta forma, a Lei de Licitações, ao tratar do assunto, versou em seu artigo 31, § 5º que:

“5º A comprovação de boa situação financeira da empresa será feita de forma objetiva, através do cálculo de índices contábeis previstos no edital e devidamente justificados no processo administrativo da licitação que tenha dado início ao certame licitatório, vedada a exigência de índices e valores não usualmente adotados para correta avaliação de situação financeira suficiente ao cumprimento das obrigações decorrentes da licitação”

Da leitura do dispositivo supra, depreende-se, preliminarmente, quatro características a respeito da forma de se apurar a qualificação econômico-financeira do licitante:

1. a boa situação financeira deverá ser comprovada de forma objetiva, ou seja, concreta, exata;
2. os índices contábeis deverão estar expressos no ato convocatório;
3. o índice escolhido deverá estar justificado no processo licitatório; e
4. será vedada a utilização de índices não adotados usualmente.



Realizamos pesquisa na legislação específica e em órgãos que promovem procedimentos licitatórios e opinamos pela utilização dos seguintes índices contábeis:

Liquidez Corrente:

$$LC = \frac{\text{Ativo Circulante}}{\text{Passivo Circulante}}$$

cujo resultado deverá ser ">" (maior ou igual) a 1,00.

O resultado ">" (maior ou igual) a 1,00, demonstra a capacidade de pagamento a curto prazo, relacionando tudo que se converterá em dinheiro no curto prazo com as dívidas também de curto prazo, de forma que não será aceitável resultado menor do que 1,00, pois demonstra que a empresa não possui recurso financeiro para honrar suas obrigações de curto prazo, o que pode inviabilizar a continuidade das atividades da empresa.

Liquidez Geral:

$$LG = \frac{\text{Ativo Circulante} + \text{Realizável a Longo Prazo}}{\text{Passivo Circulante} + \text{Exigível a Longo Prazo}}$$

cujo resultado deverá ser ">" (maior ou igual) a 1,00.

O índice de Liquidez Geral demonstra a capacidade de pagamento da empresa a longo prazo, relacionando tudo que se converterá em dinheiro no curto e no longo prazo com as dívidas também de curto e de longo prazo, sendo vedado o aceite de índice menor do que 1,00, que demonstra que a empresa não possui recursos financeiros suficientes para pagar as suas dívidas a longo prazo, o que pode comprometer a continuidade das empresas.

Solvência Geral:

$$SG = \frac{\text{ATIVO TOTAL}}{\text{PASSIVO CIRCULANTE} + \text{PASSIVO NÃO CIRCULANTE}}$$

cujo resultado deverá ser ">" (maior ou igual) a 1,00.

O índice de Solvência Geral expressa o grau de garantia que a empresa dispõe em Ativos (totais), para pagamento do total de suas dívidas. Envolve além dos recursos líquidos, também os permanentes.

Para os três índices (ILG, ILC e ISG), o resultado ">" (maior ou igual) a 1,00 é indispensável à comprovação da boa situação financeira, sendo certo que, quanto maior o resultado (1,20; 1,30; 1,50; etc.), melhor será a condição da empresa.

Assim, justificamos que escolhemos esses índices, por retratarem a situação financeira equilibrada, que aumentam consideravelmente o universo de competidores:

ILC: maior ou igual a 1,00;  
ILG: maior ou igual a 1,00;  
ISG: maior ou igual a 1,00.

Ante o exposto, essa exigência deve constar do Edital para demonstrar a situação EQUILIBRADA



das licitantes, traduzindo os critérios objetivos do disposto no art. 37, XXI, da Constituição Federal, uma vez que a contratação de empresa em situação EQUILIBRADA é o mínimo que esta Administração Pública deve cercar-se para assegurar o integral cumprimento do contrato afastando assim, os licitantes com uma situação DEFICITÁRIA, uma vez que estes colocam em risco a execução do contrato.

Ademais, os índices escolhidos foram democráticos, na medida em que estabelecem um “mínimo” de segurança na contratação. Nesse sentido, justificamos que os índices estabelecidos acima, atendem ao disposto no art. 31, §5º, da Lei 8.666/93, pois permitem a comprovação da situação financeira da empresa de forma objetiva, foram estabelecidos em valores extremamente razoáveis e usualmente adotados para avaliação da situação financeira das empresas e não frustram ou restringem o caráter competitivo do certame, pois foram estabelecidos em patamares mínimo aceitáveis.

As empresas que apresentarem resultado menor que 01 (um) em qualquer dos índices referidos acima, quando de suas habilitações, deverão comprovar, considerados os riscos para a Administração e a critério da autoridade competente, o capital mínimo ou patrimônio líquido mínimo no percentual de 05% (cinco por cento) do valor estimado da contratação, conforme §§ 2º e 3º, do artigo 31, da Lei 8.666/93, como exigência imprescindível para sua classificação podendo, ainda, ser solicitada prestação de garantia na forma do § 1º, do art. 56, do mesmo diploma legal, para fins de contratação.

## **7. DOS DIREITOS E DAS OBRIGAÇÕES.**

### **7.1. DOS DIREITOS**

- a) Constituem direitos da CONTRATANTE: receber o objeto deste procedimento licitatório nas condições avençadas;
- b) Constituem direitos da CONTRATADA: receber as informações necessárias ao perfeito cumprimento do objeto do contrato; bem como perceber o valor ajustado na forma e nos prazos convencionados pelo instrumento contratual.

### **7.2. DAS OBRIGAÇÕES**

#### **7.2.1 Constituem obrigações do Município de Minador do Negrão /AL:**

- a) Efetuar o pagamento ajustado;
- b) Dar à contratada as condições necessárias à regular execução do contrato;
- c) Prestar a contratada todas as informações e esclarecimentos necessários à perfeita execução dos serviços contratados; e
- d) Indicar o responsável pela fiscalização e acompanhamento do contrato.

#### **7.2.2 Constituem obrigações da empresa que venha a ser contratada:**

- a) Descrever detalhadamente o serviço ofertado, mesmo que seja igual à descrição do Edital;
- b) Responder pelas ações e omissões de seus fornecedores/prestadores de serviço e pessoas direta ou indiretamente empregadas, no que se refere à execução dos serviços contratados como objeto do presente contrato, assim como por ações e omissões de seus próprios diretores e empregados. Nenhuma disposição deste contrato criará uma relação contratual entre qualquer subfornecedor/ subcontratado e o Município de Minador do Negrão, para pagar ou fazer com que sejam pagos quaisquer dos referidos subcontratados;
- c) Cumprir todas as orientações do Município de Minador do Negrão para o fiel cumprimento do objeto licitado, em especial, às especificações, quantitativos e prazos constantes da Proposta



Comercial da Proponente e neste Termo de Referência dos serviços, que fazem parte do contrato a ser firmado entre as partes, independente de transcrição;

d) Arcar com os custos decorrentes da utilização de pessoal (transporte, alimentação, estadia, salários, encargos sociais e quaisquer outros), bem como de veículos, equipamentos, combustível, materiais, peças e utensílios; devendo preservar, indenizar e manter o Município de Minador do Negrão: salvo de quaisquer reivindicações, demandas, queixas e representações de qualquer natureza, resultante dos serviços em pauta;

e) Arcar com o ônus de todas as taxas, impostos e demais obrigações fiscais, tributárias, trabalhistas, previdenciárias ou securitárias, devidas fora ou dentro do Brasil, incidentes sobre a prestação de serviços, objeto do presente contrato;

f) Responsabilizar-se pela exatidão dos serviços, pela utilização de materiais e equipamentos de boa qualidade, obrigando-se a reparar, corrigir, remover, reconstruir ou substituir, às suas expensas no total ou em parte, todos os defeitos, erros, falhas, omissões e quaisquer outras irregularidades ocorridas na execução do objeto do contrato, ficando obrigada a substituir a pedido da contratante, quaisquer de seus empregados que apresentem conduta incompatível que interfira negativamente na execução dos serviços;

g) Responsabilizar-se pela segurança e pelo cumprimento de todas as exigências das leis e normas de segurança e higiene de trabalho, fornecendo os adequados equipamentos de proteção individual a todos os seus funcionários, adotando procedimentos que garantam a sua integridade física; respondendo por eventuais danos físicos e/ou materiais, no que se refere aos seus funcionários, aos do Município de Minador do Negrão, a eventuais terceiros e ao patrimônio do Município de Minador do Negrão, no restrito cumprimento do objeto contratual;

h) Manter durante toda a execução do contrato, em compatibilidade com as obrigações por ela assumidas, todas as condições de habilitação e qualificação exigidas na licitação;

i) A empresa que venha a ser contratada deverá sujeitar-se a mais ampla e irrestrita fiscalização por parte do Município de Minador do Negrão, prestando todos os esclarecimentos solicitados e atendendo prontamente às reclamações, caso ocorram;

j) A empresa que venha a ser contratada será responsável por eventuais danos causados diretamente ao Município de Minador do Negrão, ou terceiros, por sua culpa ou dolo, durante a execução dos serviços deste contrato, não excluída ou reduzida essa responsabilidade, em função da fiscalização e acompanhamento exercido pela Secretaria Municipal de Educação do Município de Minador do Negrão;

k) Apresentar durante a execução do contrato, sempre que solicitado, documentos que comprovem estar cumprindo a legislação em vigor quanto às obrigações assumidas na presente licitação, em especial, encargos sociais, trabalhistas, previdenciários, tributários, fiscais e comerciais;

l) A empresa que venha a ser contratada deverá manter a disposição da fiscalização do Município de Minador do Negrão, relatório diário de todos os serviços executados;

m) A empresa que venha a ser contratada será a única responsável pelos atos praticados pela sua equipe, durante a execução dos serviços, excluída a municipalidade de reclamações e indenizações;

n) A empresa que venha a ser contratada deverá manter durante toda a execução do contrato o registro em CTPS de todos os seus funcionários;

o) A contratada deverá dispor de garagem que comporte toda sua frota guardada;

p) Fica proibida à permanência de veículos estacionados em vias públicas ou em terrenos abandonados, ficando a contratada responsável pelo recolhimento de seus veículos para a sua



base operacional “Garagem”;

- q) Fica proibido o pernoite de veículos estacionados em vias públicas mesmo que o veículo esteja quebrado a contratada ficará responsável em levá-lo até a sua garagem;
- r) A contratada deverá disponibilizar 01 motorista habilitado e com curso de transporte escolar seguindo o Código de Trânsito Brasileiro e 01 monitor para cada veículo em operação; bem como combustível e toda a manutenção necessária para os veículos destacados para o atendimento do contrato;
- s) Caberá ao monitor permanecer no veículo durante todo o trajeto, auxiliando no embarque e desembarque dos alunos, bem como zelando pela sua segurança durante todo o trajeto;
- t) A empresa deverá apresentar até a data de início dos serviços, a relação de seus condutores e monitores separados por rota. Caso algum monitor ou condutor mude de rota ou saia da empresa, tal fato deverá ser informado, imediatamente, a Secretaria Municipal de Educação;
- u) Fica expressamente proibido dar carona com os veículos destinados ao transporte escolar mesmo que sejam pais ou acompanhantes dos alunos;
- v) Fica proibida a veiculação de propagandas publicitárias nos vidros dos veículos, sendo que aqueles utilizados na presente prestação de serviços deverão ser mantidos sempre limpos, em perfeitas condições de tráfego e respeitando as normas estabelecidas pelo Código de Trânsito Brasileiro;
- w) Fica expressamente proibido à empresa que venha a ser contratada:
  - 1) Andar com o veículo sem monitor, com a porta ou janelas abertas;
  - 2) Dar carona a estranhos;
  - 3) Pegar aluno fora dos pontos de parada;
  - 4) Dar carona a alunos de outras escolas ou outro horário;
  - 5) Fazer conversões e/ou transitar em locais não autorizados, que não constem na rota, visando qualquer tipo de encurtamento da quilometragem presumida para aquela rota; e,
  - 6) Deixar de cumprir as normas de higiene e sanitárias visando o enfrentamento de situações de pandemia e/ou orientações da Secretaria Municipal de Saúde de Minador do Negrão /AL;
- x) Não sub-rogar, total ou parcialmente, o objeto deste contrato a terceiros, ressalvada a hipótese de sub-rogação autorizada pelo Município de Minador do Negrão; caso em que, não eximirá a empresa que venha a ser contratada de suas responsabilidades contratuais e das penalidades previstas no caso de descumprimento das obrigações assumidas; e
- y) Aceitar, nas mesmas condições contratuais, acréscimos ou supressões que se fizerem necessárias, em até 25% (vinte e cinco por cento) do valor inicial do contrato, facultada a supressão além desse limite.

## **8. DOS PRÉ REQUISITOS ESPECÍFICOS:**

### **8.1. Dos Veículos**

8.1.1. Durante a vigência da prestação dos serviços, as idades dos veículos deverão respeitar a legislação de trânsito municipal.

8.1.2. Os veículos especialmente destinados à condução coletiva de escolares somente poderão circular nas vias com autorização emitida pelo órgão ou entidade executivos de trânsito dos Estados e do Distrito Federal, conforme o Código de Trânsito Brasileiro, Lei Federal n. 9.503 de 23.09.97, exigindo-se, para tanto:

- a) registro como veículo de passageiros, classificado na categoria aluguel;
- b) inspeção semestral para verificação dos equipamentos obrigatórios e de segurança;
- c) adesivo ou pintura de faixa horizontal na cor amarela, com 40 (quarenta) centímetros de



largura à meia altura, nas partes laterais e traseira da carroceria, com a inscrição “ESTUDANTE” ou “ESCOLAR”, padrão Helvética em Bold (negrito), em preto, com altura de vinte a trinta centímetros, sendo que, em caso de veículo de carroceria pintada na cor amarela, as cores aqui indicadas devem ser invertidas, sendo admitida a utilização de faixa adesiva em substituição à pintura, desde que atendidas todas as demais especificações, vedada a utilização de faixa imantada, magnética ou a utilização de qualquer outro dispositivo que possa retirá-la, de forma temporária ou definitiva.

- d) equipamento registrador instantâneo inalterável de velocidade e tempo (tacógrafo);
- e) lanternas de luz branca, fosca ou amarela dispostas nas extremidades da parte superior dianteira e lanternas de luz vermelha dispostas na extremidade superior da parte traseira;
- f) cintos de segurança em número igual à lotação.

8.1.3. A Autorização para Transporte de Escolares emitida pelo órgão ou entidade executivos de trânsito do Estado de Alagoas deverá ser afixada na parte interna do veículo, em local visível, com inscrição da lotação permitida, sendo vedada a condução de escolares em número superior à capacidade estabelecida pelo fabricante (artigos 136 e 137 da Lei Federal nº 9.503, de 02/09/1997).

## **8.2. Dos Condutores e Monitores**

8.2.1. O condutor deverá estar devidamente habilitado pelos órgãos competentes, segundo as normas e leis de trânsito, regulamentadas pelo DENATRAN e DETRAN.

8.2.2. O condutor de veículo destinado à condução de escolares deve satisfazer os seguintes requisitos, conforme o Código de Trânsito Brasileiro:

- a) ter idade superior a 21 (vinte e um anos);
- b) ser habilitado na categoria D;
- c) não ter cometido nenhuma infração grave ou gravíssima, ou ser reincidente em infrações médias, durante os 12 (doze) últimos meses;
- d) ter sido aprovado em curso especializado, nos termos da regulamentação do CONTRAN;
- e) apresentar certidão negativa do registro de distribuição criminal, relativa aos crimes de homicídio, roubo, estupro e corrupção de menores, renovável a cada 5 (cinco) anos (art. 329 do CTB).

8.2.3. O monitor do transporte escolar, deverá:

- a) ter idade superior a 18 (dezoito) anos;
- b) apresentar certidão negativa do registro de distribuição criminal, relativa aos crimes de homicídio, roubo, estupro e corrupção de menores, renovável a cada 5 (cinco) anos;
- c) apresentar-se devidamente identificado com crachá e colete contendo o dístico MONITOR.

## **9. DA FISCALIZAÇÃO.**

9.1. O acompanhamento e a fiscalização do objeto deste Termo de Referência serão exercidos por meio de um representante (denominado Fiscal) e um substituto, designados pelo Município, aos quais compete acompanhar, fiscalizar, conferir e avaliar a execução do objeto, bem como dirimir e desembaraçar quaisquer dúvidas e pendências que surgirem, determinando o que for necessário à regularização das faltas, falhas, problemas ou defeitos observados, e os quais de tudo darão ciência à contratada, conforme determina o art. 67, da Lei nº 8.666/1993, e suas alterações.

9.2. Não obstante ser a contratada a única e exclusiva responsável pela execução do objeto, o Município reserva-se o direito de, sem que, de qualquer forma restrinja a plenitude dessa responsabilidade, exercer a mais ampla e completa fiscalização.



9.3. Cabe à contratada atender prontamente e dentro do prazo estipulado quaisquer exigências do Fiscal ou do substituto inerentes ao objeto desta licitação, sem que disso decorra qualquer ônus extra para o Município, não implicando essa atividade de acompanhamento e fiscalização qualquer exclusão ou redução da responsabilidade da contratada, que é total e irrestrita em relação ao objeto executado, inclusive perante terceiros, respondendo a mesma por qualquer falta, falha, problema, irregularidade ou desconformidade observada na execução do ajuste.

9.4. A atividade de fiscalização não resultará, tampouco, e em nenhuma hipótese, em corresponsabilidade do Município ou de seus agentes, prepostos e/ou assistentes.

9.5. As decisões e providências que ultrapassem a competência do Fiscal do Contrato serão encaminhadas à autoridade competente do Município para adoção das medidas convenientes, consoante disposto no § 2º, do art. 67, da Lei nº. 8.666/93.

## **10. DO PREÇO E CONDIÇÕES DE PAGAMENTO.**

10.1. O pagamento será efetuado até trinta dias contado a partir da data de apresentação da(s) Notas Fiscais devidamente atestadas, acompanhadas da (as) ordem serviços, dos orçamentos devidamente autorizados, documentos de habilitação com prazo de validade vigente e Termo de Aceitação e Aprovação dos serviços efetivamente executados, firmado pelo gestor do contrato resultante deste Termo de Referência.

10.2. Se houver aplicação de multas, estas serão descontadas de qualquer fatura ou crédito existente na Prefeitura em favor da contratada e, caso seja a mesma de valor superior ao crédito existente, a diferença será cobrada administrativa ou judicialmente.

10.3. O pagamento será efetuado pela Prefeitura Municipal de Minador do Negrão /AL, por meio de depósito bancário, e creditado na agência bancária indicada na proposta da contratada, o qual ocorrerá até após aceitação e atesto da Nota Fiscal.

## **11. DOS ACRÉSCIMOS E SUPRESSÕES.**

A contratada fica obrigada a aceitar nas mesmas condições contratuais os acréscimos ou supressões que se fizerem necessários na prestação dos serviços até 25% (vinte e cinco) do valor inicial atualizado do contrato, sendo que as supressões poderão exceder ao limite de 25% (vinte e cinco por cento), desde que haja acordo entre as partes contratantes, com base no inciso II, parágrafo segundo, do art. 65, da Lei nº 8.666/93, com a nova redação dada pela Lei nº 9.648/98.

## **12. DA FORMA DE REAJUSTE.**

12.1. Fica proibido o reajuste do valor do contrato no período de 12 (doze) meses, exceto nas hipóteses decorrentes do art. 65, alínea “d” do inciso II da Lei 8.66/93. Toda revisão deverá incidir a partir da data em que for protocolado o pedido de revisão pela contratada.

12.2. Ocorrendo a hipótese de prorrogação contratual, os valores contratados poderão ser reajustados, consoante dispõe o Art. 40, XI c.c. 65, II, “d”, da Lei 8.666/93; utilizando-se como índice o “IPC-FIPE - transportes”, ou qualquer outro que venha a substituí-lo à época do ajuste.

## **13. CRITÉRIO DE AVALIAÇÃO DAS PROPOSTAS.**

13.1. O julgamento das propostas levará em consideração o Menor Preço por Item, desde que atendidas todas as exigências deste Termo de Referência e Edital.

13.2. Nos preços apresentados na proposta de preços da contratada, dentre outros, deverão





estar inclusos os seguintes itens, conforme o caso:

- a) Motoristas e monitores experientes;
- b) Alimentação para os motoristas e monitores;
- c) Translado dos veículos e equipamentos até o local da prestação dos serviços;
- d) Equipamentos básicos dos veículos, inclusive equipamentos obrigatórios e ferramentas;
- e) Serviços diversos de manutenção dos veículos e equipamentos, incluindo-se peças, serviços e mão-de-obra;
- f) Despesas com combustível.

13.3. A demonstração analítica deverá ser apresentada nos mesmos moldes da Planilha de Custos e Formação de Preços anexa ao presente termo de referência (ANEXO II).

13.4. Para cada item que a empresa concorrer deverá apresentar uma Planilha de Custos e Formação de Preços. Para os itens que possuem mais de um veículo, deve ser apresentada uma planilha única contendo o valor daquele item considerando a quantidade total de veículos;

13.5. Todas as atividades desenvolvidas serão acompanhadas pelas Secretarias Municipais de Educação e Transporte, podendo deliberar com relação ao cumprimento dos serviços especificados.

#### **14. BASE LEGAL.**

A contratação, objeto deste Termo de Referência está de acordo com a Lei Federal n. 10.520/02, Lei Complementar nº 123/06, aplicando-se subsidiariamente, no que couber, a Lei 8.666/93.

#### **15. DO GERENCIAMENTO DA CONTRATAÇÃO.**

O Gestor dos contratos resultante deste Termo de Referência, será informado no ato da contratação, com seu respectivo número de CPF e Matrícula, e tem as seguintes atribuições:

- 15.1. Acompanhar e fiscalizar a execução do contrato correlacionado;
- 15.2. Atestar a Nota Fiscal, em conformidade com as especificações constante da proposta mais vantajosa para a Administração, lavrando Termo de Aceitação e Aprovação sobre dos serviços e equipamentos recebidos.

#### **16. DA VIGÊNCIA.**

##### **16.1. DA ATA DE REGISTRO DE PREÇOS**

A vigência da Ata de Registro de Preços, decorrente deste Termo de Referência, será de 12 (doze) meses, contados a partir da data de sua publicação em veículo de comunicação oficial.

##### **16.2. DO CONTRATO**

A vigência dos Contratos, eventualmente celebrados, será a partir da data de publicação em veículo de comunicação oficial, podendo ser prorrogado por interesse da Administração Pública

**CINTIA DA SILVA LIMA**  
SEC. DE EDUCAÇÃO



**ANEXO 01 – DO TERMO DE REFERÊNCIA**

**GEORREFERENCIAMENTO**

**TRANSPORTE ESCOLAR MUNICIPIO DE MINADOR DO NEGRÃO**



**Itinerário:** SÍTIO JIQUIRI; CRECHE MUNICIPAL ISABEL OLIVEIRA FERRO; ESCOLA NOSSA SENHORA DAS GRAÇAS; ESCOLA MENINO JESUS DE PRAGA; ESCOLA ESTADUAL BELARMINO VIEIRA BARROS

**Percurso\*:** 15km

**Percurso Total:** 30km

**Trecho Pavimentado:** 4.642,82km

**Turnos:** Matutino e Vespertino

### COORDENADAS

Saída

S= 09°17'10.6"

W= 36°53'49.4"

Chegada

S= 09°18'43.7"

E= 36°52'12.5"

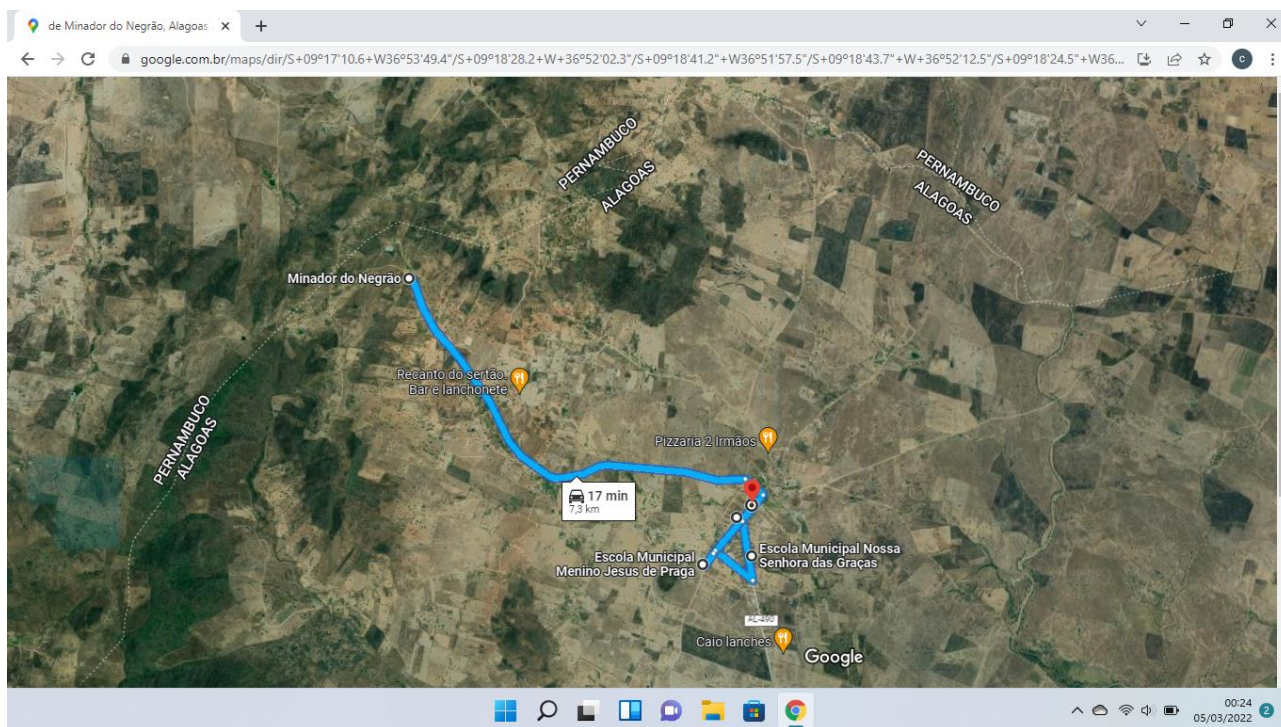

ROTA 1

\* O percurso se refere ao trajeto da rota realizado na ida e volta, não levando em consideração a quantidade de vezes que o transporte a realiza nos referidos turnos.

### ROTA - 02



**Itinerário:** SITIO LISOS ; SITIO SALGADINHO; POVOADO CACHOEIRA; CRECHE MUNICIPAL ISABEL OLIVEIRA FERRO; ESCOLA NOSSA SENHORA DAS GRAÇAS; ESCOLA MENINO JESUS DE PRAGA; ESCOLA ESTADUAL BELARMINO VIEIRA BARROS .

**Percurso\*:** 52km  
**Percurso Total:** 156km

**Trecho Pavimentado:** 2.142km  
**Turnos:** Vespertino.

### COORDENADAS

Saída S= 09°21'08.3"  
W= 36°55'36.2"  
Chegada S= 09°18'41.2"  
W= 36°51'57.5"

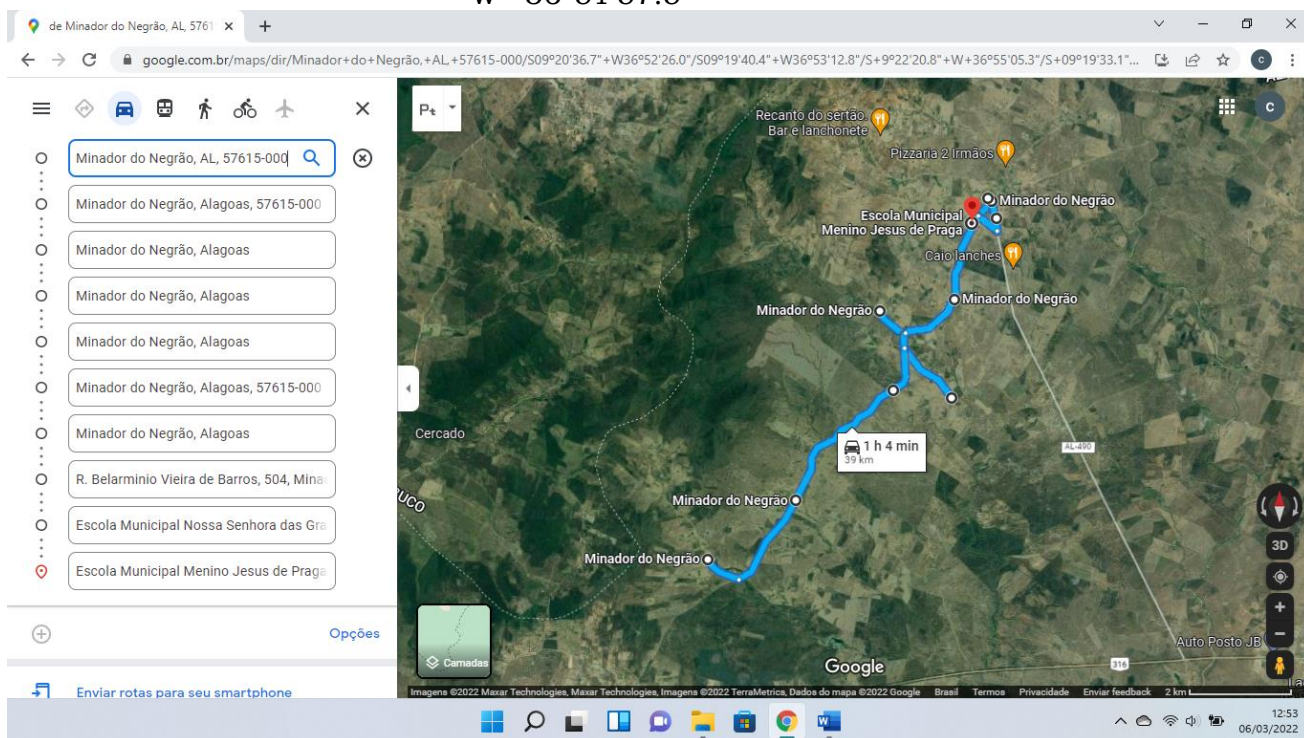

\* O percurso se refere ao trajeto da rota realizado na ida e volta, não levando em consideração a quantidade de vezes que o transporte a realiza nos referidos turnos.



**Itinerário:** PEDRA TALHADA; AÇUDINHO; SERROTE; SÍTIO JUAZEIRO; CRECHE MUNICIPAL ISABEL OLIVEIRA FERRO; ESCOLA NOSSA SENHORA DAS GRAÇAS; ESCOLA MENINO JESUS DE PRAGA; ESCOLA ESTADUAL BELARMINO VIEIRA BARROS.

**Percurso\*:** 18km  
**Percurso Total:** 36km

**Trecho Pavimentado:** 2.142km  
**Turnos:** Matutino

### COORDENADAS

Saída S= 09°18'09.5"  
W= 36°54'35.9"  
Chegada S= 09°18'41.2"  
W= 36°51'57.5"

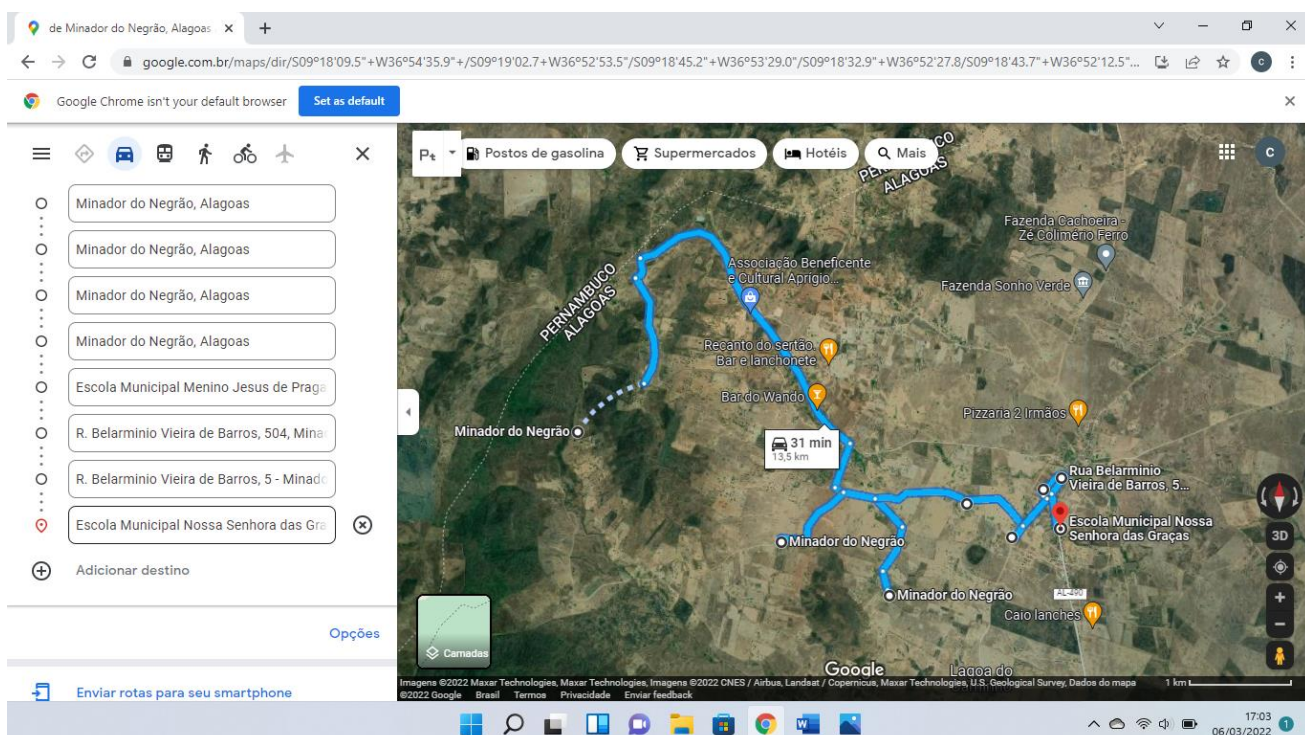

\* O percurso se refere ao trajeto da rota realizado na ida e volta, não levando em consideração a quantidade de vezes que o transporte a realiza nos referidos turnos.



**Itinerário:** MATA BURRO, MATA BURRO II; LAGOA DO BOI; LAMEIRO; FAZ.SANTA CLARA; SANTA CRUZ; FAZ.SÃO FRANCISCO; BARRA DO SALGADO; FAZENDA SÃO LUIZ; FAZ. SÃO LUIZ; FAZ. SÃO VINCENTE; CHARCO; POVOADO MELANCIA; FAZ.RIACHO DA SERRA SITIO BAIXA DO BOI ; GILVAN LEITE; SITIO ANJOS; ESCOLA ESTADUAL BELARMINO VIEIRA BARROS

**Percurso\*:** 64km  
**Percurso Total:** 192km  
**Turnos:** noturno

**Trecho Pavimentado:** 34.326km

### COORDENADAS

Saída

S= 09°23'23.2"

W=36°48'29.8"

Chegada

S= 09°18'23.2"

W=36°51'56.4"

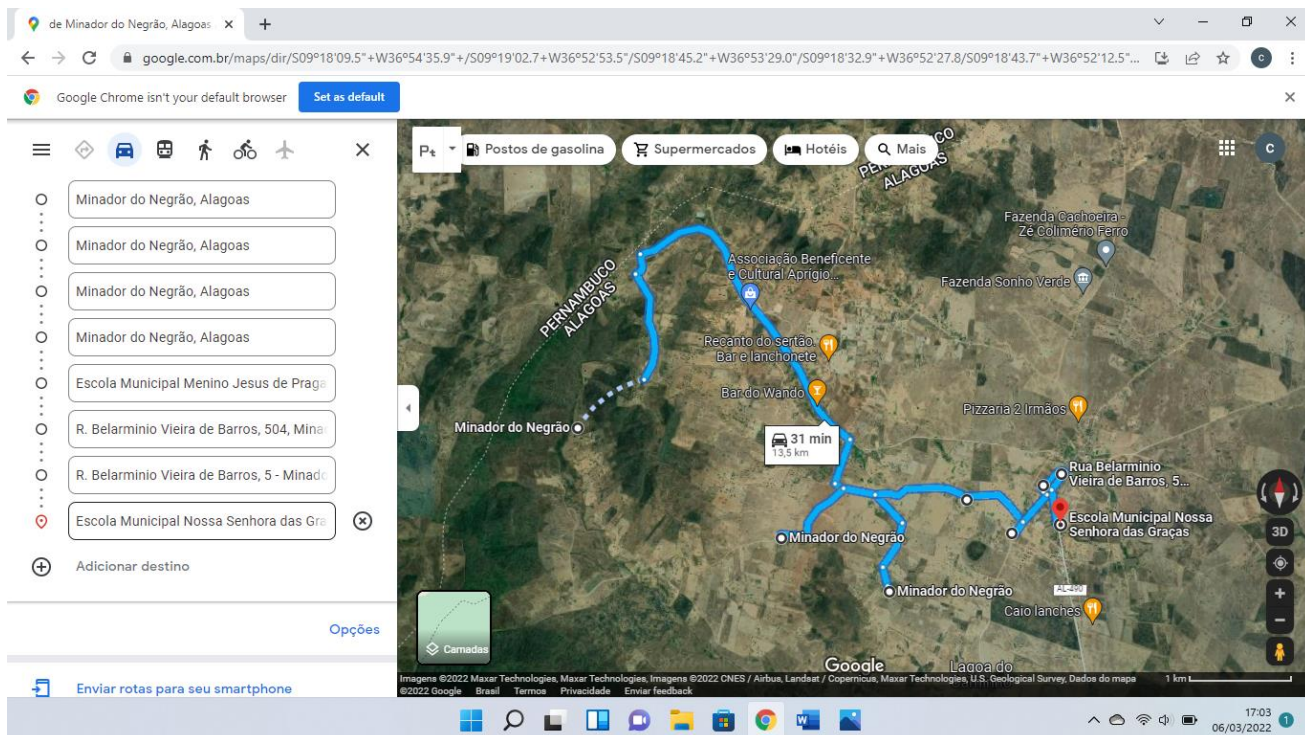

\* O percurso se refere ao trajeto da rota realizado na ida e volta, não levando em consideração a quantidade de vezes que o transporte a realiza nos referidos turnos.



**Itinerário:** LAGOA QUEIMADA; SITIO MARES;SITIO MOCÓ;SITIO RIACHO DOS CAMPOS;SITIO BARBOSA – BOM CONSELHO – PE; SITIO TIMBAÚBA; CRECHE MUNICIPAL ISABEL OLIVEIRA FERRO; ESCOLA NOSSA SENHORA DAS GRAÇAS; ESCOLA MENINO JESUS DE PRAGA; ESCOLA ESTADUAL BELARMINO VIEIRA BARROS .

**Percurso\*:** 34km  
**Percurso Total:** 68km

**Trecho Pavimentado:** 2.972km  
**Turnos:** Matutino, Vespertino

### COORDENADAS

Saída

S= 09°18'23.2"

W= 36°46'09.3"

Chegada

S= 09°18'24.5"

W=36°51'56.4"

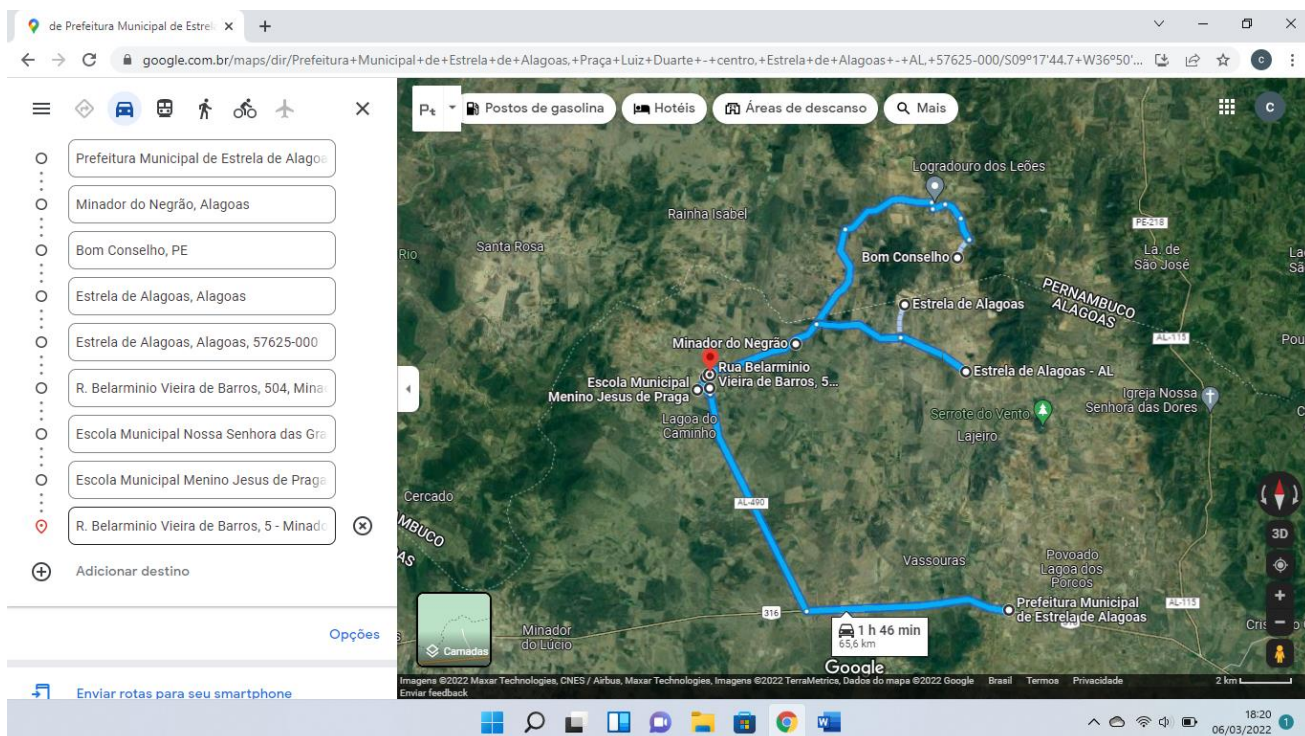

\* O percurso se refere ao trajeto da rota realizado na ida e volta, não levando em consideração a quantidade de vezes que o transporte a realiza nos referidos turnos.



**Itinerário:** SITIO POÇOS; CRECHE MUNICIPAL ISABEL OLIVEIRA FERRO; ESCOLA NOSSA SENHORA DAS GRAÇAS; ESCOLA MENINO JESUS DE PRAGA; ESCOLA ESTADUAL BELARMINO VIEIRA BARROS.

**Percurso\*:** 18.4km  
**Percurso Total:** 36.80km

**Trecho Pavimentado:** 2.972km  
**Turnos:** Matutino e Vespertino

### COORDENADAS

Saída	S= 09°16'04.7" W= 36°49'51.6"
Chegada	S= 09°18'24.5" W= 36°51'56.4"

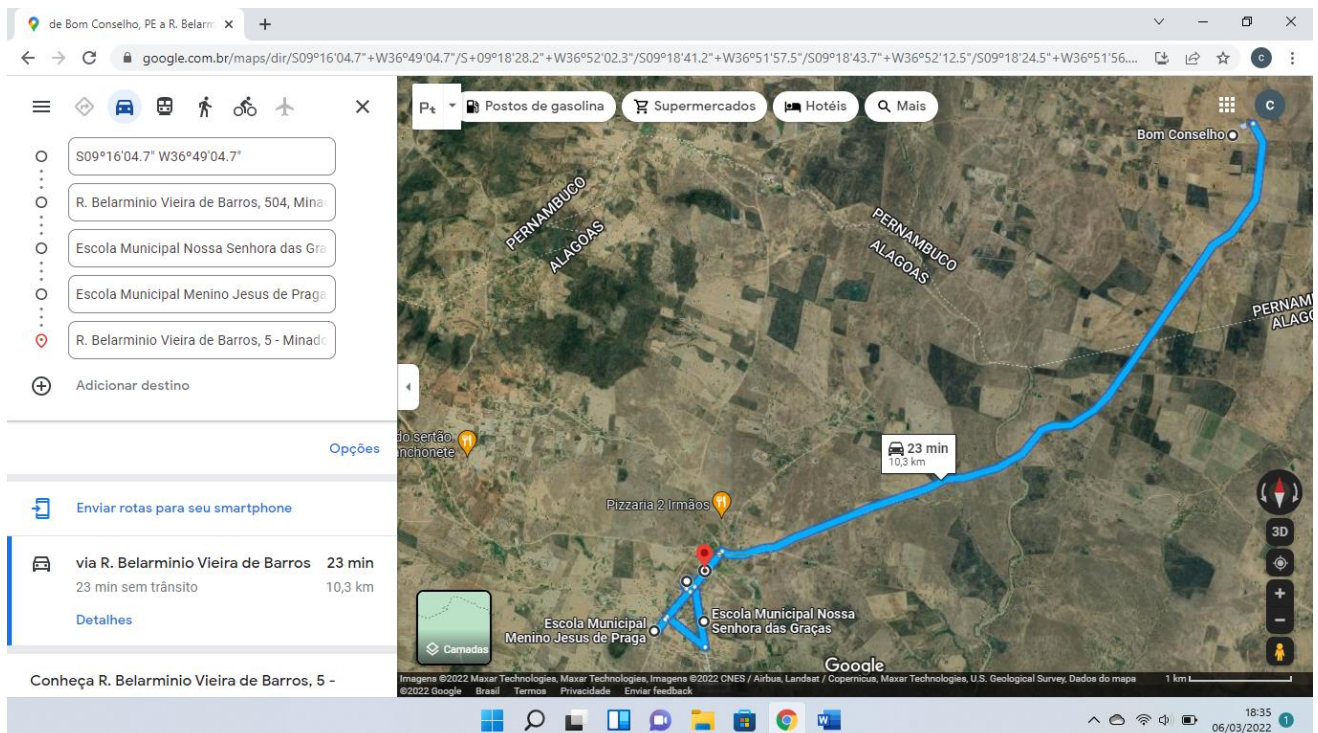

\* O percurso se refere ao trajeto da rota realizado na ida e volta, não levando em consideração a quantidade de vezes que o transporte a realiza nos referidos turno





**Itinerário:** POVOADO CALANGO;LAJEDO DO NICÁCIO; SITIO LAGEIRO ALTO; SITIO SALGADO; CRECHE MUNICIPAL ISABEL OLIVEIRA FERRO; ESCOLA NOSSA SENHORA DAS GRAÇAS; ESCOLA MENINO JESUS DE PRAGA; ESCOLA ESTADUAL BELARMINO VIEIRA BARROS .

**Percurso\*:** 68 km  
**Percurso Total:** 204km

**Trecho Pavimentado:** 2.972km  
**Turnos:** Matutino,Vespertino e Noturno

### COORDENADAS

Saída	S= 09°22'21.6" W= 36°47'07.0"
Chegada	S= 09°18'24.5" W= 36°51'56.4"

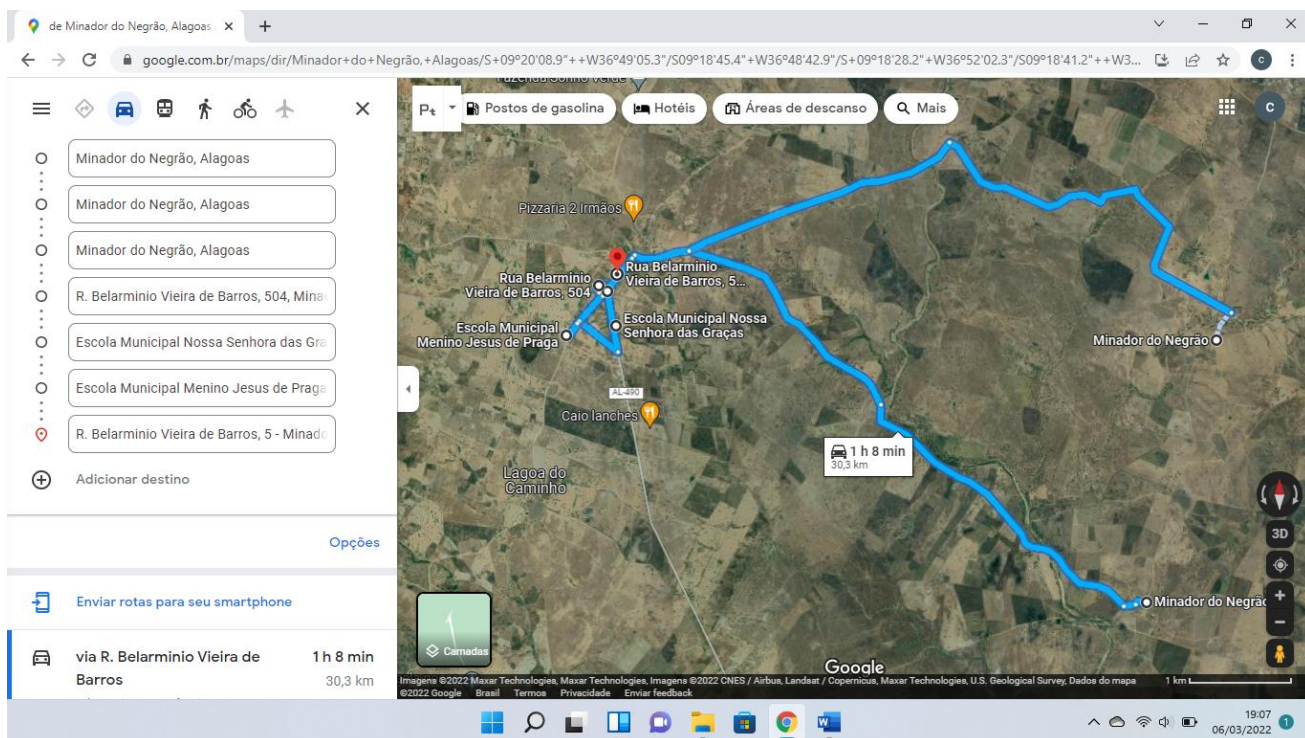

\* O percurso se refere ao trajeto da rota realizado na ida e volta, não levando em consideração a quantidade de vezes que o transporte a realiza nos referidos turnos.



**Itinerário:** IMPUEIRA DE CIMA;IMPUEIRAS DE BAIXO; LOGRADOURO DOS TRAVARES; CRECHE MUNICIPAL ISABEL OLIVEIRA FERRO; ESCOLA NOSSA SENHORA DAS GRAÇAS; ESCOLA MENINO JESUS DE PRAGA; ESCOLA ESTADUAL BELARMINO VIEIRA BARROS.

**Percurso\*:** 24km

**Percurso Total:** 72km

**Trecho Pavimentado:** 2.972km

**Turnos:** Matutino, Vespertino e Noturno

### COORDENADAS

Saída	S= 09°19'52.5" W= 36°49'41.5"
Chegada	S= 09°18'23.2" W= 36°51'56.4"

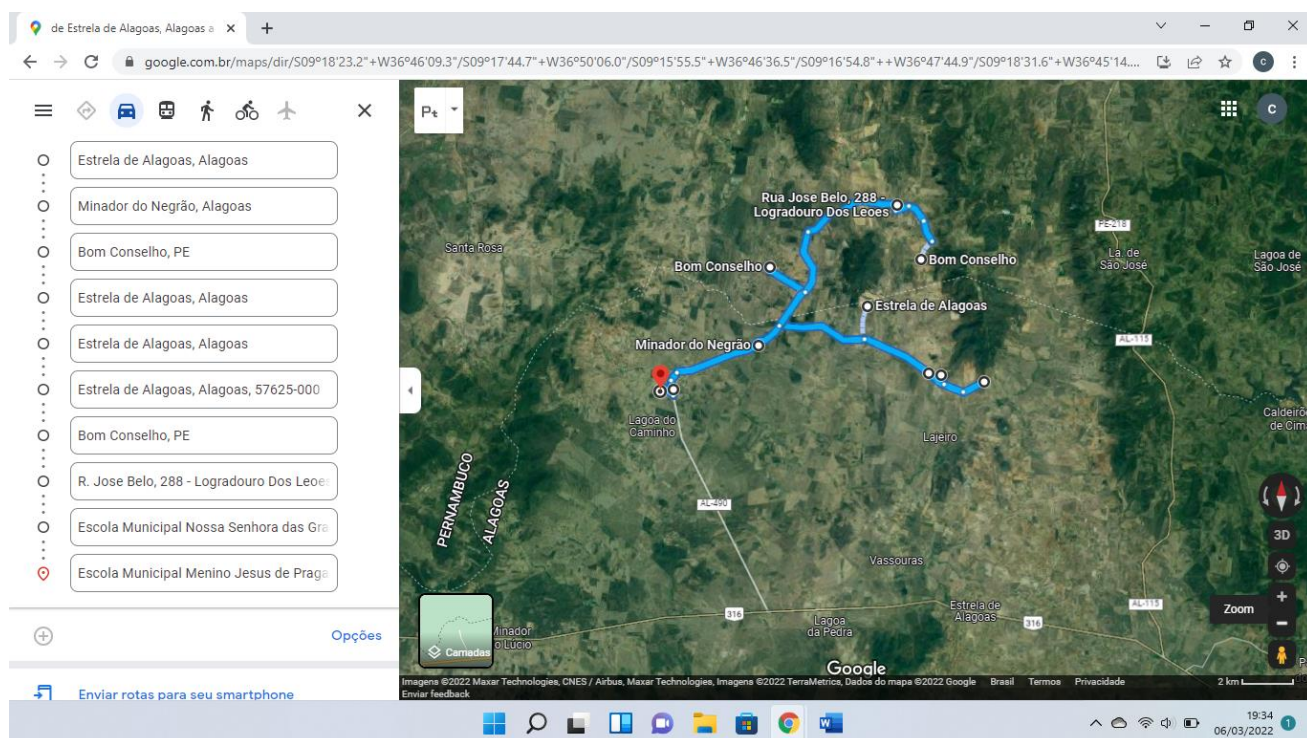

\* O percurso se refere ao trajeto da rota realizado na ida e volta, não levando em consideração a quantidade de vezes que o transporte a realiza nos referidos turnos.



**Itinerário:** LAGOA QUEIMADA ; SITIO MARES ; SITIO MOCÓ; SITIO RIACHO DOS CAMPOS; SITIO BARBOSA – BOM CONSELHO-PE; SITIO TIMBAÚBA; SITIO POÇOS; LOGRADOURO DOS LEÕES-PE; ESCOLA ESTADUAL BELARMINO VIEIRA BARROS

**Percurso\*:** 55km  
**Percurso Total:** 55km

**Trecho Pavimentado:** 2.972km  
**Turnos:** Noturno

### COORDENADAS

Saída

S= 09°18'23.21"

W= 36°46'09.3"

Chegada

S= 09°18'24.5"

W= 36°51'56.4"

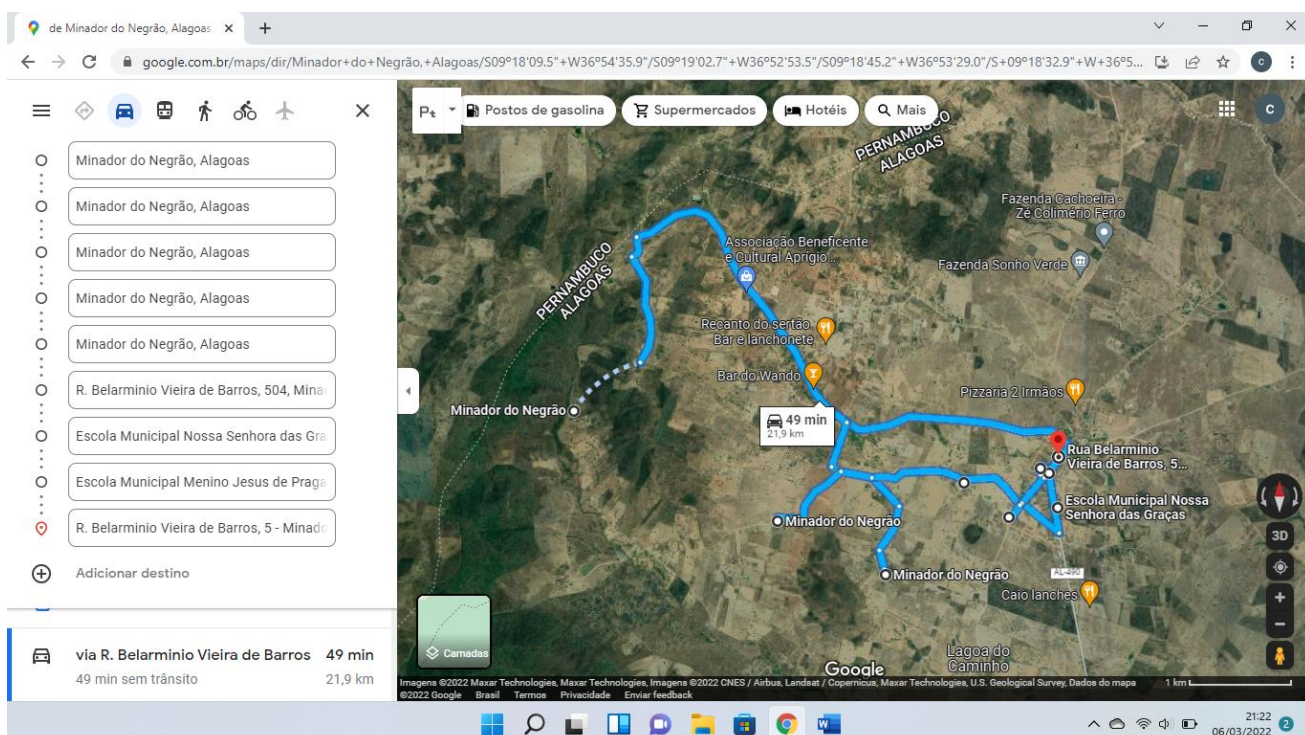

\* O percurso se refere ao trajeto da rota realizado na ida e volta, não levando em consideração a quantidade de vezes que o transporte a realiza nos referidos turnos.



**Itinerário:** LOGRADOURO VELHO; SÍTIO VÁZIA GRANDE; SÍTIO ZÉ ALEXANDRE; CRECHE MUNICIPAL ISABEL OLIVEIRA FERRO; ESCOLA NOSSA SENHORA DAS GRAÇAS; ESCOLA MENINO JESUS DE PRAGA; ESCOLA ESTADUAL BELARMINO VIEIRA BARROS .

**Percurso\*:** 18.2km  
**Percurso Total:** 54.6km

**Trecho Pavimentado:** 3.740km  
**Turnos:** Matutino, Vespertino e noturno

### COORDENADAS

Saída

N= 0785346,00

E= 8905859,00

Chegada

N= 0781867,00

E= 8904706,00

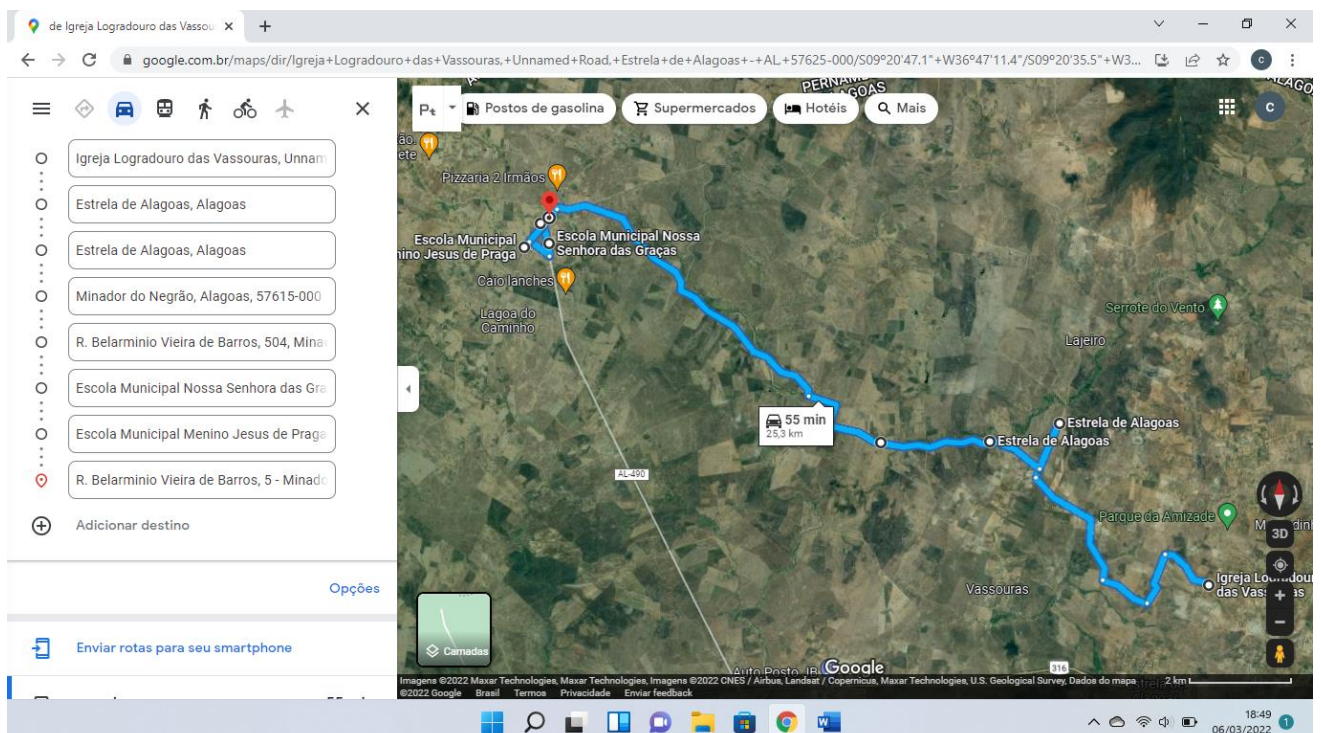

\* O percurso se refere ao trajeto da rota realizado na ida e volta, não levando em consideração a quantidade de vezes que o transporte a realiza nos referidos turnos.



## ANEXO II DO TERMO DE REFERÊNCIA

PLANILHA DE COMPOSIÇÃO DE PREÇOS	
ITEM	DESCRIÇÃO DO VEÍCULO

I	MÃO DE OBRA	QUANT.	VALOR (R\$)
A	(Motorista e Monitor)	2	
<b>VALOR MENSAL DA MÃO DE OBRA</b>			

II	COMPOSIÇÃO DO VEÍCULO		
<b>II.1</b>	<b>DEPRECIAÇÃO</b>		
A	Preço de Aquisição	R\$	
B	Vida Útil do Equipamento (5 anos)	Meses	
C	Valor Residual (20% sobre o valor do veículo/máquina)	R\$	
D	Valor Residual por Mês	R\$	
<b>VALOR MENSAL DA DEPRECIAÇÃO</b>		<b>R\$</b>	
<b>II.2</b>	<b>COMBUSTÍVEL</b>		
A	Preço do combustível	R\$	
<b>VALOR MENSAL DE COMBUSTÍVEL</b>			

II.3	PNEUS		
A	Preço de um Rodízio de Pneus (jogo de pneus completo)	R\$	
B	Quilômetros Rodados com um Rodízio	Km	
C	Quilômetros Rodados em um Mês	Km	



<b>VALOR DOS PNEUS</b>	<b>R\$</b>	
------------------------	------------	--

<b>II.4</b>	<b>MANUTENÇÃO</b>		
A	Custo de Manutenção na Vida Útil	%	
B	Custo do Equipamento	R\$	
C	Vida Útil do Equipamento (5 anos)	Meses	
<b>VALOR DA MANUTENÇÃO</b>		<b>R\$</b>	

<b>II.5</b>	<b>REVISÃO E LAVAGEM</b>		
A	Revisão Periódica (lubrificação, óleo, filtros, freios)	R\$	
B	Lavagem (4 lavagens ao mês)	R\$	
<b>VALOR DA MANUTENÇÃO</b>		<b>R\$</b>	

<b>II.6</b>	<b>LICENCIAMENTO</b>		
A	Seguro Total + Contra Terceiros	R\$	
B	Seguro Obrigatório – DPVAT	R\$	
C	Licenciamento anual	R\$	
D	IPVA	R\$	
<b>VALOR DO LICENCIAMENTO</b>		<b>R\$</b>	
<b>SUBTOTAL (mão de obra + veículo/máquina)</b>		<b>R\$</b>	

<b>III</b>	<b>TRIBUTOS / TAXA ADM / LUCRO</b>		
<b>III.1</b>	<b>TAXA ADM / LUCRO</b>	<b>%</b>	<b>VALOR (R\$)</b>
A	Taxa de Administração		
B	Lucro		
<b>VALOR DA TAXA DE ADM E LUCRO</b>		<b>R\$</b>	
<b>SUBTOTAL MENSAL</b>		<b>R\$</b>	



<b>III.2</b>	<b>TRIBUTOS</b>	<b>%</b>	<b>VALOR (R\$)</b>
A	PIS		
B	COFINS		
C	ISS		
<b>VALOR DOS TRIBUTOS</b>		<b>R\$</b>	
<b>VALOR UNITARIO MENSAL</b>		<b>R\$</b>	



## DECLARAÇÕES EM GERAL

A empresa ..... inscrita no CNPJ nº .....  
estabelecida na ..... por intermédio do seu representante legal abaixo  
assinado, **DECLARA** sob as sanções administrativas cabíveis e sob as penas da lei:

- a) que cumpre os requisitos estabelecidos no artigo 3º da Lei Complementar nº 123, de 2006, estando apta a usufruir do tratamento favorecido estabelecido em seus arts. 42 a 49, onde na presente data, enquadra-se como: ( **MICROEMPRESA**, conforme inciso I do artigo 3º da Lei Complementar nº 123, de 14/12/2006 ou **EMPRESA DE PEQUENO PORTE**, conforme inciso II do artigo 3º da Lei Complementar nº 123, de 14/12/2006 ou **COOPERATIVA**, conforme art. 34, da Lei 11.488, de 15 de junho de 2007 );
- b) que está ciente e concorda com as condições contidas no Edital e seus anexos;
- c) que cumpre os requisitos para a habilitação definidos no Edital e que a proposta apresentada está em conformidade com as exigências editalícias;
- d) que inexistem fatos impeditivos para sua habilitação no certame, ciente da obrigatoriedade de declarar ocorrências posteriores;
- e) que não emprega menor de 18 anos em trabalho noturno, perigoso ou insalubre e não emprega menor de 16 anos, salvo menor, a partir de 14 anos, na condição de aprendiz, nos termos do artigo 7º, XXXIII, da Constituição;
- f) que não possui, em sua cadeia produtiva, empregados executando trabalho degradante ou forçado, observando o disposto nos incisos III e IV do art. 1º e no inciso III do art. 5º da Constituição Federal;
- g) que os serviços são prestados por empresas que comprovem cumprimento de reserva de cargos prevista em lei para pessoa com deficiência ou para reabilitado da Previdência Social e que atendam às regras de acessibilidade previstas na legislação, conforme disposto no art. 93 da Lei nº 8.213, de 24 de julho de 1991.

Cidade, \_\_\_\_ de \_\_\_\_\_ de 2022.

(representante legal do licitante, no âmbito da licitação,  
com identificação completa)

### ANEXO III

(modelo de)

### DECLARAÇÃO DE ELABORAÇÃO INDEPENDENTE DE PROPOSTA





**(Identificação completa do representante da empresa licitante)**, como representante devidamente constituído de **(Identificação completa da empresa licitante)** doravante denominado **(Licitante)**, declara, sob as penas da lei, em especial o art. 299 do Código Penal Brasileiro, que:

- a) a proposta apresentada para participar da presente licitação, **foi elaborada** de maneira independente pela empresa **(Nome da empresa Licitante)**, e o conteúdo da proposta não foi, no todo ou em parte, direta ou indiretamente, informado, discutido ou recebido de qualquer outro participante potencial ou de fato, desta licitação por qualquer meio ou por qualquer pessoa;
- b) a intenção de apresentar a proposta elaborada para participar desta licitação, não foi informada, discutida ou recebida de qualquer outro participante potencial ou de fato, por qualquer meio ou por qualquer pessoa;
- c) que não tentou, por qualquer meio ou por qualquer pessoa, influir na decisão de qualquer outro participante potencial ou de fato, quanto a participar ou não da referida licitação;
- d) que o conteúdo da proposta apresentada para participar da licitação, não será, no todo ou em parte, direta ou indiretamente, comunicado ou discutido com qualquer outro participante potencial ou de fato, antes da adjudicação do objeto da referida licitação;
- e) que o conteúdo da proposta apresentada para participar desta licitação, não foi, no todo ou em parte, direta ou indiretamente, informado, discutido ou recebido de qualquer integrante do Setor de Licitações do município de Minador do Negrão - Alagoas, antes da abertura oficial das propostas; e
- f) que está plenamente ciente do teor e da extensão desta declaração e que detém plenos poderes e informações para firmá-la.

Cidade, \_\_\_\_ de \_\_\_\_\_ de 2022.

(representante legal do licitante, no âmbito da licitação,  
com identificação completa)

ANEXO IV

**MINUTA DE ATA DE REGISTRO DE PREÇOS**



**PREGÃO ELETRÔNICO Nº ---/2022**  
**PROCESSO ADMINISTRATIVO Nº ---/2022**  
**ATA DE REGISTRO DE PREÇOS Nº ---/2022**

Pelo presente instrumento, que entre si celebram, de um lado, **MUNICÍPIO DE MINADOR DO NEGRÃO**, pessoa Jurídica de Direito Público Interno, inscrito no CNPJ/MF sob o nº 12.237.038/0001-61, com sede na Avenida Belarmino Vieira Barros, 32, Centro, Minador do Negrão, Alagoas, neste ato representado por seu representante legal Sr. **JOSIAS SOARES DA SILVA**, inscrito no RG 349857775 SSP/SP, CPF/MF nº 757.672.874-49, residente e domiciliado na cidade de Minador do Negrão/AL, considerando o julgamento da licitação na modalidade de Pregão, na forma eletrônica, para **REGISTRO DE PREÇOS** nº.---/2022, Processo Administrativo nº ---/2022, **RESOLVE** registrar os preços da empresa indicada e qualificada nesta ATA, de acordo com a classificação por ela alcançada e nas quantidades cotadas, atendendo às condições previstas no Edital, nos moldes da Lei nº 8.666, de 21 de junho de 1993, e suas alterações e do Decreto Municipal Nº 27/2021, de 03 de setembro de 2021, e em conformidade com as disposições a seguir:

**1. DO OBJETO**

1.1. O objeto da Ata é o **REGISTRO DE PREÇOS PARA FUTURA E EVENTUAL XXXXXXXXXXXXXXXXXXXXXXXXXXXXXXXX**, especificado no Termo de Referência anexo ao Edital de Pregão Eletrônico nº.---/2022, que é parte integrante da Ata, assim como a proposta vencedora, independentemente de transcrição.

**2. DOS PREÇOS, ESPECIFICAÇÕES E QUANTITATIVOS**

2.1. O preço registrado, as especificações do objeto, a quantidade, o fornecedor e as demais condições ofertadas na proposta são as que seguem:

<b>EMPRESA:</b>	XXXXXXXXXXXX					
<b>CNPJ:</b> XXXXXXXXXXXXXXX	<b>TELEFONE:</b> XXXXXXXXXXXXX	<b>E-MAIL:</b> <a href="#">XXXXXXXXXXXX</a>				
<b>ENDEREÇO:</b>	XXXXXXXXXXXXXXXXXXXX					
ITEM	DESCRIÇÃO DO ITEM	UNIDADE	QNT	MARCA	VALOR UNITÁRIO (R\$)	VALOR TOTAL (R\$)
1.						
2.						
3.						
4.						

**VALOR TOTAL DA ARP:** XXXXXXXXXXXXXXXXXXXXXXX



### **3. DO ÓRGÃO GERENCIADOR E PARTICIPANTES**

- 3.1. O órgão gerenciador da Ata é a Secretaria Municipal de Administração do Município de Minador do Negrão/AL.
- 3.2. São Órgãos Participantes:
  - a) Órgãos da Administração direta e indireta do município de Minador do Negrão.

### **4. DA ADESÃO À ATA DE REGISTRO DE PREÇOS**

- 4.1. Desde que devidamente justificada a vantagem, qualquer órgão ou entidade da Administração Pública poderá solicitar a utilização da presente **ARP**, durante sua vigência, independentemente da participação ou não na licitação sobredita, mediante anuência do órgão gerenciador, de acordo com o Decreto Municipal Nº 27/2021, de 03 de setembro de 2021.

### **5. DA VALIDADE DA ATA**

- 5.1. A presente Ata de Registro de Preços vigorará por um período de **12 (doze) meses**, contados a partir da sua assinatura, não podendo ser prorrogado.

### **6. DA ENTREGA E CRITÉRIOS DE ACEITAÇÃO DO OBJETO.**

- 6.1. **O PRAZO DE ENTREGA DOS BENS SERÁ DE 15 (QUINZE) DIAS, CONTADOS DO ENVIO DA ORDEM DE FORNECIMENTO, NO ALMOXARIFADO, LOCALIZADO NA RUA GRACILIANO RAMOS, S/N, CENTRO, MINADOR DO NEGRÃO/AL DE SEGUNDA A SEXTA, NO HORÁRIO DAS 08HS ÀS 12HS E 13HS ÀS 17HS.**
- 6.2. Os bens serão recebidos provisoriamente no prazo de 02 (dois) dias, pelo(a) responsável pelo acompanhamento e fiscalização do contrato, para efeito de posterior verificação de sua conformidade com as especificações constantes neste Termo de Referência e na proposta.
- 6.3. Os bens poderão ser rejeitados, no todo ou em parte, quando em desacordo com as especificações constantes neste Termo de Referência e na proposta, devendo ser substituídos no prazo de 02 (dois) dias, a contar da notificação da contratada, às suas custas, sem prejuízo da aplicação das penalidades.
- 6.4. Os bens serão recebidos definitivamente no prazo de 02 (dois) dias, contados do recebimento provisório, após a verificação da qualidade e quantidade do material e consequente aceitação mediante termo circunstanciado.
  - a) Na hipótese de a verificação a que se refere o subitem anterior não ser procedida dentro do prazo fixado, reputar-se-á como realizada, consumando-se o recebimento definitivo no dia do esgotamento do prazo.
- 6.5. O recebimento provisório ou definitivo do objeto não exclui a responsabilidade da contratada pelos prejuízos resultantes da incorreta execução do contrato.

### **7. DAS OBRIGAÇÕES DA CONTRATANTE**

- 7.1. São obrigações da Contratante:
  - a) Receber o objeto no prazo e condições estabelecidas no Edital e seus anexos;
  - b) Verificar minuciosamente, no prazo fixado, a conformidade dos bens recebidos provisoriamente com as especificações constantes do Edital e da proposta, para fins de



aceitação e recebimento definitivo;

- c) Comunicar à Contratada, por escrito, sobre imperfeições, falhas ou irregularidades verificadas no objeto fornecido, para que seja substituído, reparado ou corrigido;
- d) Acompanhar e fiscalizar o cumprimento das obrigações da Contratada, através de comissão/servidor especialmente designado;
- e) Efetuar o pagamento à Contratada no valor correspondente ao fornecimento do objeto, no prazo e forma estabelecidos no Edital e seus anexos;

7.2. A Administração não responderá por quaisquer compromissos assumidos pela Contratada com terceiros, ainda que vinculados à execução do contrato, bem como por qualquer dano causado a terceiros em decorrência de ato da Contratada, de seus empregados, prepostos ou subordinados.

## **8. DAS OBRIGAÇÕES DA CONTRATADA**

8.1. A Contratada deve cumprir todas as obrigações constantes no Edital, seus anexos e sua proposta, assumindo como exclusivamente seus os riscos e as despesas decorrentes da boa e perfeita execução do objeto e, ainda:

a) Efetuar a entrega do objeto em perfeitas condições, conforme especificações, prazo e local constantes no Termo de Referência e seus anexos, acompanhado da respectiva nota fiscal, na qual constarão as indicações referentes a: marca, fabricante, modelo, procedência e prazo de garantia ou validade;

8.1.a.1. O objeto deve estar acompanhado do manual do usuário, com uma versão em português e da relação da rede de assistência técnica autorizada, quando for o caso;

- b) Responsabilizar-se pelos vícios e danos decorrentes do objeto, de acordo com os artigos 12, 13 e 17 a 27, do Código de Defesa do Consumidor (Lei nº 8.078, de 1990);
- c) Substituir, reparar ou corrigir, às suas expensas, no prazo fixado neste Termo de Referência, o objeto com avarias ou defeitos;
- d) Comunicar à Contratante, no prazo máximo de 24 (vinte e quatro) horas que antecede a data da entrega, os motivos que impossibilitem o cumprimento do prazo previsto, com a devida comprovação;
- e) Manter, durante toda a execução do contrato, em compatibilidade com as obrigações assumidas, todas as condições de habilitação e qualificação exigidas na licitação;
- f) Indicar preposto para representá-la durante a execução do contrato.
- g) Promover a destinação final ambientalmente adequada, sempre que a legislação assim o exigir, como nos casos de pneus, pilhas e baterias, etc....

8.2. A empresa contratada deverá entregar ao setor responsável pela fiscalização do contrato, até o dia trinta do mês seguinte ao da prestação dos serviços, os seguintes documentos: 1) prova de regularidade relativa à Seguridade Social; 2) certidão conjunta relativa aos tributos federais e à Dívida Ativa da União; 3) certidões que comprovem a regularidade perante a Fazenda Municipal ou Distrital do domicílio ou sede do contratado; 4) Certidão de Regularidade do FGTS – CRF; e 5) Certidão Negativa de Débitos Trabalhistas



– CNDT, conforme alínea "c" do item 10.2 do Anexo VIII-B da IN SEGES/MP n. 5/2017;

## **9. DA SUBCONTRATAÇÃO**

9.1. Não será admitida a subcontratação do objeto licitatório.

## **10. DA ALTERAÇÃO SUBJETIVA**

10.1. É admissível a fusão, cisão ou incorporação da contratada com/em outra pessoa jurídica, desde que sejam observados pela nova pessoa jurídica todos os requisitos de habilitação exigidos na licitação original; sejam mantidas as demais cláusulas e condições do contrato; não haja prejuízo à execução do objeto pactuado e haja a anuência expressa da Administração à continuidade do contrato.

## **11. DO CONTROLE E FISCALIZAÇÃO DA EXECUÇÃO**

11.1. Nos termos do art. 67 Lei nº 8.666, de 1993, será designado representante para acompanhar e fiscalizar a entrega dos bens, anotando em registro próprio todas as ocorrências relacionadas com a execução e determinando o que for necessário à regularização de falhas ou defeitos observados.

11.2. A fiscalização de que trata este item não exclui nem reduz a responsabilidade da Contratada, inclusive perante terceiros, por qualquer irregularidade, ainda que resultante de imperfeições técnicas ou vícios redibitórios, e, na ocorrência desta, não implica em corresponsabilidade da Administração ou de seus agentes e prepostos, de conformidade com o art. 70 da Lei nº 8.666, de 1993.

11.3. O representante da Administração anotará em registro próprio todas as ocorrências relacionadas com a execução do contrato, indicando dia, mês e ano, bem como o nome dos funcionários eventualmente envolvidos, determinando o que for necessário à regularização das falhas ou defeitos observados e encaminhando os apontamentos à autoridade competente para as providências cabíveis.

## **12. DO PAGAMENTO**

12.1. O pagamento será realizado no prazo máximo de até 30 (trinta) dias, contados a partir do recebimento da Nota Fiscal ou Fatura, através de ordem bancária, para crédito em banco, agência e conta corrente indicados pelo contratado.

12.2. Considera-se ocorrido o recebimento da nota fiscal ou fatura no momento em que o órgão contratante atestar a execução do objeto do contrato.

12.3. A Nota Fiscal ou Fatura deverá ser obrigatoriamente acompanhada da comprovação da regularidade fiscal/trabalhista, mediante consulta aos sítios eletrônicos oficiais ou à documentação mencionada no art. 29 da Lei nº 8.666, de 1993.

12.4. Havendo erro na apresentação da Nota Fiscal ou dos documentos pertinentes à contratação, ou, ainda, circunstância que impeça a liquidação da despesa, como, por exemplo, obrigação financeira pendente, decorrente de penalidade imposta ou inadimplência, o pagamento ficará sobrestado até que a Contratada providencie as medidas saneadoras. Nesta hipótese, o prazo para pagamento iniciar-se-á após a comprovação da regularização da situação, não acarretando qualquer ônus para a Contratante.



12.5. Será considerada data do pagamento o dia em que constar como emitida a ordem bancária para pagamento.

12.6. Constatando-se, a situação de irregularidade da contratada, será providenciada sua notificação, por escrito, para que, no prazo de 5 (cinco) dias úteis, regularize sua situação ou, no mesmo prazo, apresente sua defesa. O prazo poderá ser prorrogado uma vez, por igual período, a critério da contratante.

12.7. Não havendo regularização ou sendo a defesa considerada improcedente, a contratante deverá comunicar aos órgãos responsáveis pela fiscalização da regularidade fiscal quanto à inadimplência da contratada, bem como quanto à existência de pagamento a ser efetuado, para que sejam acionados os meios pertinentes e necessários para garantir o recebimento de seus créditos.

12.8. Persistindo a irregularidade, a contratante deverá adotar as medidas necessárias à rescisão contratual nos autos do processo administrativo correspondente, assegurada à contratada a ampla defesa.

12.9. Quando do pagamento, será efetuada a retenção tributária prevista na legislação aplicável.

a) A Contratada regularmente optante pelo Simples Nacional, nos termos da Lei Complementar nº 123, de 2006, não sofrerá a retenção tributária quanto aos impostos e contribuições abrangidos por aquele regime. No entanto, o pagamento ficará condicionado à apresentação de comprovação, por meio de documento oficial, de que faz jus ao tratamento tributário favorecido previsto na referida Lei Complementar.

### **13. DO REAJUSTE**

13.1. A CONTRATANTE poderá acrescentar ou suprimir até 25% (vinte e cinco por cento) do valor inicial atualizado do contrato, mantidas as mesmas condições estipuladas, sem que caiba à CONTRATADA qualquer recusa ou reclamação. (Art. 65, parágrafo primeiro da lei nº 8.666/93).

13.2. Não cabe reajuste, repactuação ou reequilíbrio econômico em relação à Ata de Registro de Preços, uma vez que esses institutos estão relacionados à contratação. No entanto, deverão ser observados os ditames dos artigos 17 a 21 do Decreto nº 7892/2013 que trata das situações “DA REVISÃO E DO CANCELAMENTO DOS PREÇOS REGISTRADOS”, conforme termos do edital da licitação.

13.3. É vedado efetuar acréscimos nos quantitativos fixados nesta ata de registro de preços, inclusive o acréscimo de que trata o § 1º do art. 65 da Lei nº 8.666/93, nos termos do art. 12, §1º do Decreto nº 7.892/13.

### **14. DA GARANTIA DE EXECUÇÃO**

14.1. Não haverá exigência de garantia contratual da execução.

### **15. DAS SANÇÕES ADMINISTRATIVAS**

15.1. Comete infração administrativa nos termos da Lei nº 10.520, de 2002, a Contratada que:

15.1.1 Inexecutar total ou parcialmente qualquer das obrigações assumidas em decorrência



da contratação;

15.1.2 Ensejar o retardamento da execução do objeto;

15.1.3 Falhar ou fraudar na execução do contrato;

15.1.4 Comportar-se de modo inidôneo;

15.1.5 Cometer fraude fiscal;

15.2 Pela inexecução total ou parcial do objeto deste contrato, a Administração pode aplicar à CONTRATADA as seguintes sanções:

15.2.1 Advertência, por faltas leves, assim entendidas aquelas que não acarretem prejuízos significativos para a Contratante;

15.2.2 Multa moratória de 5% (cinco por cento) por dia de atraso injustificado sobre o valor da parcela inadimplida, até o limite de 05 (cinco) dias;

15.2.3 Multa compensatória de 2% (dois por cento) sobre o valor total do contrato, no caso de inexecução total do objeto;

15.2.4 Em caso de inexecução parcial, a multa compensatória, no mesmo percentual do subitem acima, será aplicada de forma proporcional à obrigação inadimplida;

15.2.5 Suspensão de licitar e impedimento de contratar com o órgão, entidade ou unidade administrativa pela qual a Administração Pública opera e atua concretamente, pelo prazo de até dois anos;

15.2.6 Declaração de inidoneidade para licitar ou contratar com a Administração Pública, enquanto perdurarem os motivos determinantes da punição ou até que seja promovida a reabilitação perante a própria autoridade que aplicou a penalidade, que será concedida sempre que a Contratada ressarcir a Contratante pelos prejuízos causados;

15.3 As sanções previstas nos subitens 15.2.1, 15.2.5 e 15.2.6 poderão ser aplicadas à CONTRATADA juntamente com as de multa, descontando-a dos pagamentos a serem efetuados.

15.4 Também ficam sujeitas às penalidades do art. 87, III e IV da Lei nº 8.666, de 1993, as empresas ou profissionais que:

15.4.1 Tenham sofrido condenação definitiva por praticar, por meio dolosos, fraude fiscal no recolhimento de quaisquer tributos;

15.4.2 Tenham praticado atos ilícitos visando a frustrar os objetivos da contratação;

15.4.3 Demonstrem não possuir idoneidade para contratar com a Administração em virtude de atos ilícitos praticados.

15.5 A aplicação de qualquer das penalidades previstas realizar-se-á em processo administrativo que assegurará o contraditório e a ampla defesa à Contratada, observando-se o procedimento previsto na Lei nº 8.666, de 1993.

15.6 As multas devidas e/ou prejuízos causados à Contratante serão deduzidos dos valores a serem pagos, ou recolhidos em favor do município, ou deduzidos da garantia, ou ainda, quando for o caso, serão inscritos na Dívida Ativa do município e cobrados judicialmente.

15.6.1 Caso a Contratante determine, a multa deverá ser recolhida no prazo máximo de 10 (dez) dias, a contar da data do recebimento da comunicação enviada pela autoridade



competente.

15.7 Caso o valor da multa não seja suficiente para cobrir os prejuízos causados pela conduta do licitante, a Entidade poderá cobrar o valor remanescente judicialmente, conforme artigo 419 do Código Civil.

15.8 A autoridade competente, na aplicação das sanções, levará em consideração a gravidade da conduta do infrator, o caráter educativo da pena, bem como o dano causado à Administração, observado o princípio da proporcionalidade.

## **16 DAS CONDIÇÕES GERAIS**

16.1 Para firmeza e validade do pactuado, a presente Ata foi lavrada em duas vias de igual teor, a qual, depois de lida e achada em ordem, vai assinada pelo Órgão Gerenciador e fornecedor e encaminhada, por cópia, aos Órgãos Participantes.

Minador do Negrão -Alagoas, --- de ----- de 2022.

**MUNICÍPIO DE MINADOR DO NEGRÃO/AL**  
**ÓRGÃO GERENCIADOR**  
**JOSIAS SOARES DA SILVA**  
**PREFEITO**

**XXXXXXXXXXXXXXXXXXXXXXX**

Fornecedor

**XXXXXXXXXXXXXXX**

Representante legal

**ANEXO V**

**CONTRATO Nº ---/2022**





**TERMO DE CONTRATO Nº ---/2022, QUE ENTRE SI  
CELEBRAM A PREFEITURA DE MINADOR DO NEGRÃO/AL  
E A EMPRESA-----PARA A AQUISIÇÃO DE BENS.**

**CONTRATANTE:** MUNICÍPIO DE MINADOR DO NEGRÃO, pessoa Jurídica de Direito Público Interno, inscrito no CNPJ/MF sob o nº 12.237.038/0001-61, com sede na Avenida Belarmino Vieira Barros, 32, Centro, Minador do Negrão, Alagoas, neste ato representado por seu representante legal Sr. **JOSIAS SOARES DA SILVA**, inscrito no RG 349857775 SSP/SP, CPF/MF nº 757.672.874-49, residente e domiciliado na cidade de Minador do Negrão/AL;

**CONTRATADA:** A empresa (...nome...), inscrita no CNPJ sob o nº (...), estabelecida na (...endereço...) e com o seguinte endereço eletrônico (...@...), representada pelo seu (...cargo do representante legal...), Sr. (...nome...), de acordo com a representação legal que lhe é outorgada por (...procuração/contrato social/estatuto social...), inscrito no CPF sob o nº ( );

**INTERVENIENTE:** Secretaria Municipal de XXXXXXXXXXXX, situada a xxxxxxxxxxxxxxxxxxxx nº xxxx, bairro xxxxxx, neste Município, neste ato representado pelo(a) Secretário(a) xxxxxxxxxxxxxxxxxxxx, portador(a) do CPF nº xxxxxxxxxxxxxx e Cédula de Identidade nº xxxxxxxxxxxxxxxxxxxx;

As **CONTRATANTES**, nos termos do Processo nº ( ) e em observância às disposições da Lei nº 8.666, de 21 de junho de 1993, da Lei nº 10.520, de 17 de julho de 2002, e da Lei nº 8.078, de 11 de setembro de 1990 – Código de Defesa do Consumidor, celebram o presente Termo de Contrato, decorrente do Edital do Pregão Eletrônico nº (...)/(20 ), mediante as cláusulas e condições a seguir:

#### **1. CLÁUSULA PRIMEIRA – DO OBJETO**

- 1.1. O objeto do Termo de Contrato é a aquisição de (...), conforme especificações e quantitativos estabelecidos no Termo de Referência, anexo do Edital.
- 1.2. O Termo de Contrato vincula-se ao Edital do Pregão identificado no preâmbulo e à proposta vencedora, independentemente de transcrição.
- 1.3. Detalhamento do objeto:

Item	Quant. Licitada	Descrição do Item	Marca	Unidade	Valor Unitário (R\$)	Valor Total (R\$)
1.						
2.						

#### **2. CLÁUSULA SEGUNDA – DA VIGÊNCIA**

- 2.1. A contratação tem prazo de vigência até **31 de dezembro do corrente ano**, contado da data da sua assinatura, devendo ser publicado extrato contratual na imprensa oficial.



### **3. CLÁUSULA TERCEIRA – DO PREÇO**

- 3.1. O valor global deste contrato é de R\$ (...) (...por extenso...).
- 3.2. No valor acima estão incluídas todas as despesas ordinárias diretas e indiretas decorrentes da execução contratual, inclusive tributos e/ou impostos, encargos sociais, trabalhistas, previdenciários, fiscais e comerciais incidentes, taxa de administração, frete, seguro e outros necessários ao cumprimento integral do objeto da contratação.

### **4. CLÁUSULA QUARTA – DA DOTAÇÃO ORÇAMENTÁRIA**

- 4.1. As despesas decorrentes da contratação do objeto deste contrato correrão à conta dos recursos específicos consignados no orçamento da Contratante, para o exercício financeiro de 2022, na classificação abaixo: **XXXXXXXXXXXXXXXXXXXXXXXXXXXX**

### **5. CLÁUSULA QUINTA - ENTREGA E CRITÉRIOS DE ACEITAÇÃO DO OBJETO.**

- 5.1. **O PRAZO DE ENTREGA DOS BENS SERÁ DE 15 (QUINZE) DIAS, CONTADOS DO ENVIO DA ORDEM DE FORNECIMENTO, NO ALMOXARIFADO, LOCALIZADO NA RUA GRACILIANO RAMOS, S/N, CENTRO, MINADOR DO NEGRÃO/AL DE SEGUNDA A SEXTA, NO HORÁRIO DAS 08HS ÀS 12HS E 13HS ÀS 17HS.**

5.2. Os bens serão recebidos provisoriamente no prazo de 02 (dois) dias, pelo(a) responsável pelo acompanhamento e fiscalização do contrato, para efeito de posterior verificação de sua conformidade com as especificações constantes neste Termo de Referência e na proposta.

5.3. Os bens poderão ser rejeitados, no todo ou em parte, quando em desacordo com as especificações constantes neste Termo de Referência e na proposta, devendo ser substituídos no prazo de 02 (dois) dias, a contar da notificação da contratada, às suas custas, sem prejuízo da aplicação das penalidades.

5.4. Os bens serão recebidos definitivamente no prazo de 02 (dois) dias, contados do recebimento provisório, após a verificação da qualidade e quantidade do material e consequente aceitação mediante termo circunstanciado.

a) Na hipótese de a verificação a que se refere o subitem anterior não ser procedida dentro do prazo fixado, reputar-se-á como realizada, consumando-se o recebimento definitivo no dia do esgotamento do prazo.

5.5. O recebimento provisório ou definitivo do objeto não exclui a responsabilidade da contratada pelos prejuízos resultantes da incorreta execução do contrato.

### **6. CLÁUSULA SEXTA - OBRIGAÇÕES DA CONTRATANTE**

6.1. São obrigações da Contratante:

- a) Receber o objeto no prazo e condições estabelecidas no Edital e seus anexos;
- b) Verificar minuciosamente, no prazo fixado, a conformidade dos bens recebidos provisoriamente com as especificações constantes do Edital e da proposta, para fins de aceitação e recebimento definitivo;
- c) Comunicar à Contratada, por escrito, sobre imperfeições, falhas ou irregularidades verificadas no objeto fornecido, para que seja substituído, reparado ou corrigido;
- d) Acompanhar e fiscalizar o cumprimento das obrigações da Contratada, através de



comissão/servidor especialmente designado;

e) Efetuar o pagamento à Contratada no valor correspondente ao fornecimento do objeto, no prazo e forma estabelecidos no Edital e seus anexos;

6.2. A Administração não responderá por quaisquer compromissos assumidos pela Contratada com terceiros, ainda que vinculados à execução do contrato, bem como por qualquer dano causado a terceiros em decorrência de ato da Contratada, de seus empregados, prepostos ou subordinados.

## **7. CLÁUSULA SÉTIMA - OBRIGAÇÕES DA CONTRATADA**

7.1. A Contratada deve cumprir todas as obrigações constantes no Edital, seus anexos e sua proposta, assumindo como exclusivamente seus os riscos e as despesas decorrentes da boa e perfeita execução do objeto e, ainda:

a) Efetuar a entrega do objeto em perfeitas condições, conforme especificações, prazo e local constantes no Termo de Referência e seus anexos, acompanhado da respectiva nota fiscal, na qual constarão as indicações referentes a: marca, fabricante, modelo, procedência e prazo de garantia ou validade;

7.1.a.1. O objeto deve estar acompanhado do manual do usuário, com uma versão em português e da relação da rede de assistência técnica autorizada, quando for o caso;

b) Responsabilizar-se pelos vícios e danos decorrentes do objeto, de acordo com os artigos 12, 13 e 17 a 27, do Código de Defesa do Consumidor (Lei nº 8.078, de 1990);

c) Substituir, reparar ou corrigir, às suas expensas, no prazo fixado neste Termo de Referência, o objeto com avarias ou defeitos;

d) Comunicar à Contratante, no prazo máximo de 24 (vinte e quatro) horas que antecede a data da entrega, os motivos que impossibilitem o cumprimento do prazo previsto, com a devida comprovação;

e) Manter, durante toda a execução do contrato, em compatibilidade com as obrigações assumidas, todas as condições de habilitação e qualificação exigidas na licitação;

f) Indicar preposto para representá-la durante a execução do contrato.

g) Promover a destinação final ambientalmente adequada, sempre que a legislação assim o exigir, como nos casos de pneus, pilhas e baterias, etc....

7.2. A empresa contratada deverá entregar ao setor responsável pela fiscalização do contrato, até o dia trinta do mês seguinte ao da prestação dos serviços, os seguintes documentos: 1) prova de regularidade relativa à Seguridade Social; 2) certidão conjunta relativa aos tributos federais e à Dívida Ativa da União; 3) certidões que comprovem a regularidade perante a Fazenda Municipal ou Distrital do domicílio ou sede do contratado; 4) Certidão de Regularidade do FGTS – CRF; e 5) Certidão Negativa de Débitos Trabalhistas – CNDT, conforme alínea "c" do item 10.2 do Anexo VIII-B da IN SEGES/MP n. 5/2017;

## **8. CLÁUSULA OITAVA - DA SUBCONTRATAÇÃO**

8.1. Não será admitida a subcontratação do objeto licitatório.

## **9. CLÁUSULA NONA - DA ALTERAÇÃO SUBJETIVA**



9.1. É admissível a fusão, cisão ou incorporação da contratada com/em outra pessoa jurídica, desde que sejam observados pela nova pessoa jurídica todos os requisitos de habilitação exigidos na licitação original; sejam mantidas as demais cláusulas e condições do contrato; não haja prejuízo à execução do objeto pactuado e haja a anuência expressa da Administração à continuidade do contrato.

#### **10. CLÁUSULA DÉCIMA - DO CONTROLE E FISCALIZAÇÃO DA EXECUÇÃO**

10.1. Nos termos do art. 67 Lei nº 8.666, de 1993, será designado representante para acompanhar e fiscalizar a entrega dos bens, anotando em registro próprio todas as ocorrências relacionadas com a execução e determinando o que for necessário à regularização de falhas ou defeitos observados.

10.2. A fiscalização de que trata este item não exclui nem reduz a responsabilidade da Contratada, inclusive perante terceiros, por qualquer irregularidade, ainda que resultante de imperfeições técnicas ou vícios redibitórios, e, na ocorrência desta, não implica em corresponsabilidade da Administração ou de seus agentes e prepostos, de conformidade com o art. 70 da Lei nº 8.666, de 1993.

10.3. O representante da Administração anotará em registro próprio todas as ocorrências relacionadas com a execução do contrato, indicando dia, mês e ano, bem como o nome dos funcionários eventualmente envolvidos, determinando o que for necessário à regularização das falhas ou defeitos observados e encaminhando os apontamentos à autoridade competente para as providências cabíveis.

#### **11. CLÁUSULA DÉCIMA PRIMEIRA - DO PAGAMENTO**

11.1. O pagamento será realizado no prazo máximo de até 30 (trinta) dias, contados a partir do recebimento da Nota Fiscal ou Fatura, através de ordem bancária, para crédito em banco, agência e conta corrente indicados pelo contratado.

11.2. Considera-se ocorrido o recebimento da nota fiscal ou fatura no momento em que o órgão contratante atestar a execução do objeto do contrato.

11.3. A Nota Fiscal ou Fatura deverá ser obrigatoriamente acompanhada da comprovação da regularidade fiscal/trabalhista, mediante consulta aos sítios eletrônicos oficiais ou à documentação mencionada no art. 29 da Lei nº 8.666, de 1993.

11.4. Havendo erro na apresentação da Nota Fiscal ou dos documentos pertinentes à contratação, ou, ainda, circunstância que impeça a liquidação da despesa, como, por exemplo, obrigação financeira pendente, decorrente de penalidade imposta ou inadimplência, o pagamento ficará sobrestado até que a Contratada providencie as medidas saneadoras. Nesta hipótese, o prazo para pagamento iniciar-se-á após a comprovação da regularização da situação, não acarretando qualquer ônus para a Contratante.

11.5. Será considerada data do pagamento o dia em que constar como emitida a ordem bancária para pagamento.

11.6. Constatando-se, a situação de irregularidade da contratada, será providenciada sua notificação, por escrito, para que, no prazo de 5 (cinco) dias úteis, regularize sua situação



ou, no mesmo prazo, apresente sua defesa. O prazo poderá ser prorrogado uma vez, por igual período, a critério da contratante.

11.7. Não havendo regularização ou sendo a defesa considerada improcedente, a contratante deverá comunicar aos órgãos responsáveis pela fiscalização da regularidade fiscal quanto à inadimplência da contratada, bem como quanto à existência de pagamento a ser efetuado, para que sejam acionados os meios pertinentes e necessários para garantir o recebimento de seus créditos.

11.8. Persistindo a irregularidade, a contratante deverá adotar as medidas necessárias à rescisão contratual nos autos do processo administrativo correspondente, assegurada à contratada a ampla defesa.

11.9. Quando do pagamento, será efetuada a retenção tributária prevista na legislação aplicável.

a) A Contratada regularmente optante pelo Simples Nacional, nos termos da Lei Complementar nº 123, de 2006, não sofrerá a retenção tributária quanto aos impostos e contribuições abrangidos por aquele regime. No entanto, o pagamento ficará condicionado à apresentação de comprovação, por meio de documento oficial, de que faz jus ao tratamento tributário favorecido previsto na referida Lei Complementar.

## **12. CLÁUSULA DÉCIMA SEGUNDA - DO REAJUSTE**

12.1. A CONTRATANTE poderá acrescentar ou suprimir até 25% (vinte e cinco por cento) do valor inicial atualizado do contrato, mantidas as mesmas condições estipuladas, sem que caiba à CONTRATADA qualquer recusa ou reclamação. (Art. 65, parágrafo primeiro da lei nº 8.666/93).

12.2. Não cabe reajuste, repactuação ou reequilíbrio econômico em relação à Ata de Registro de Preços, uma vez que esses institutos estão relacionados à contratação. No entanto, deverão ser observados os ditames dos artigos 17 a 21 do Decreto nº 7892/2013 que trata das situações “DA REVISÃO E DO CANCELAMENTO DOS PREÇOS REGISTRADOS”, conforme termos do edital da licitação.

12.3. É vedado efetuar acréscimos nos quantitativos fixados nesta ata de registro de preços, inclusive o acréscimo de que trata o § 1º do art. 65 da Lei nº 8.666/93, nos termos do art. 12, §1º do Decreto nº 7.892/13.

## **13. CLÁUSULA DÉCIMA TERCEIRA - DA GARANTIA DE EXECUÇÃO**

13.1. Não haverá exigência de garantia contratual da execução.

## **14. CLÁUSULA DÉCIMA QUARTA - DAS SANÇÕES ADMINISTRATIVAS**

14.1. Comete infração administrativa nos termos da Lei nº 10.520, de 2002, a Contratada que:

14.1.1 Inexecutar total ou parcialmente qualquer das obrigações assumidas em decorrência da contratação;

14.1.2 Ensejar o retardamento da execução do objeto;

14.1.3 Falhar ou fraudar na execução do contrato;

14.1.4 Comportar-se de modo inidôneo;



14.1.5 Cometer fraude fiscal;

14.2 Pela inexecução total ou parcial do objeto deste contrato, a Administração pode aplicar à CONTRATADA as seguintes sanções:

14.2.1 Advertência, por faltas leves, assim entendidas aquelas que não acarretem prejuízos significativos para a Contratante;

14.2.2 Multa moratória de 5% (cinco por cento) por dia de atraso injustificado sobre o valor da parcela inadimplida, até o limite de 05 (cinco) dias;

14.2.3 Multa compensatória de 2% (dois por cento) sobre o valor total do contrato, no caso de inexecução total do objeto;

14.2.4 Em caso de inexecução parcial, a multa compensatória, no mesmo percentual do subitem acima, será aplicada de forma proporcional à obrigação inadimplida;

14.2.5 Suspensão de licitar e impedimento de contratar com o órgão, entidade ou unidade administrativa pela qual a Administração Pública opera e atua concretamente, pelo prazo de até dois anos;

14.2.6 Declaração de inidoneidade para licitar ou contratar com a Administração Pública, enquanto perdurarem os motivos determinantes da punição ou até que seja promovida a reabilitação perante a própria autoridade que aplicou a penalidade, que será concedida sempre que a Contratada ressarcir a Contratante pelos prejuízos causados;

14.3 As sanções previstas nos subitens 14.2.1, 14.2.5 e 14.2.6 poderão ser aplicadas à CONTRATADA juntamente com as de multa, descontando-a dos pagamentos a serem efetuados.

14.4 Também ficam sujeitas às penalidades do art. 87, III e IV da Lei nº 8.666, de 1993, as empresas ou profissionais que:

14.4.1 Tenham sofrido condenação definitiva por praticar, por meio dolosos, fraude fiscal no recolhimento de quaisquer tributos;

14.4.2 Tenham praticado atos ilícitos visando a frustrar os objetivos da contratação;

14.4.3 Demonstrem não possuir idoneidade para contratar com a Administração em virtude de atos ilícitos praticados.

14.5 A aplicação de qualquer das penalidades previstas realizar-se-á em processo administrativo que assegurará o contraditório e a ampla defesa à Contratada, observando-se o procedimento previsto na Lei nº 8.666, de 1993.

14.6 As multas devidas e/ou prejuízos causados à Contratante serão deduzidos dos valores a serem pagos, ou recolhidos em favor do município, ou deduzidos da garantia, ou ainda, quando for o caso, serão inscritos na Dívida Ativa do município e cobrados judicialmente.

14.6.1 Caso a Contratante determine, a multa deverá ser recolhida no prazo máximo de 10 (dez) dias, a contar da data do recebimento da comunicação enviada pela autoridade competente.

14.7 Caso o valor da multa não seja suficiente para cobrir os prejuízos causados pela conduta do licitante, a Entidade poderá cobrar o valor remanescente judicialmente, conforme artigo 419 do Código Civil.



14.8 A autoridade competente, na aplicação das sanções, levará em consideração a gravidade da conduta do infrator, o caráter educativo da pena, bem como o dano causado à Administração, observado o princípio da proporcionalidade.

#### **15 CLÁUSULA DÉCIMA QUINTA - DA RESCISÃO**

15.1 O Município se reserva ao direito de cancelar o contrato pelos motivos elencados nos artigos 77 e 78, e das formas previstas no artigo 79 da Lei nº 8.666/93 independentemente de interpelação judicial ou extrajudicial, sem que à Adjudicatária caiba o direito de indenização de qualquer espécie.

#### **16 CLÁUSULA DÉCIMA SEXTA – DAS VEDAÇÕES**

16.1 É vedado à CONTRATADA:

16.1.1 Caucionar ou utilizar o Termo de Contrato para qualquer operação financeira;

16.1.2 Interromper a execução contratual sob alegação de inadimplemento por parte da CONTRATANTE, salvo nos casos previstos em lei.

#### **17 CLÁUSULA DÉCIMA SÉTIMA – DAS ALTERAÇÕES**

17.1 Eventuais alterações contratuais rege-se-ão pela disciplina do art. 65 da Lei nº 8.666, de 1993.

17.2 A CONTRATADA é obrigada a aceitar, nas mesmas condições contratuais, os acréscimos ou supressões que se fizerem necessários, até o limite de 25% (vinte e cinco por cento) do valor inicial atualizado do Termo de Contrato.

#### **18 CLÁUSULA DÉCIMA OITAVA - DOS CASOS OMISSOS**

18.1 Os casos omissos serão decididos pela CONTRATANTE, segundo as disposições contidas na Lei nº 8.666, de 1993, na Lei nº 10.520, de 2002, e em demais normas de licitações e contratos administrativos e, subsidiariamente, segundo as disposições contidas na Lei nº 8.078, de 1990 – Código de Defesa do Consumidor, e normas e princípios gerais dos contratos.



**19 CLÁUSULA DÉCIMA NONA – DA PUBLICAÇÃO**

19.1 Incumbirá à CONTRATANTE providenciar a publicação do Termo de Contrato, por extrato, na imprensa oficial, no prazo previsto na Lei nº 8.666, de 1993.

**20 CLÁUSULA VIGÉSIMA – DO FORO**

20.1 É eleito o Foro da Comarca do Município de Cacimbinhas/AL para dirimir os litígios que decorrerem da execução do Termo de Contrato que não possam ser compostos pela conciliação, conforme art. 55, §2º, da Lei nº 8.666, de 1993.

Para firmeza e validade do que foi pactuado, lavra-se o presente instrumento em 2 (duas) vias de igual teor e forma, para que surtam um só efeito, as quais, depois de lidas, são assinadas pelos representantes das partes, CONTRATANTE e CONTRATADA.

Minador do Negrão - Alagoas, -- de----- de 2022

**MUNICÍPIO DE MINADOR DO NEGRÃO**

Contratante

**JOSIAS SOARES DA SILVA**

Prefeito

**SECRETARIA MUNICIPAL DE [..]**

Interveniente

Xxxxxxxxxxxxxxxxxxxxxxx

Secretário(a)

**EMPRESA** [Razão Social da Empresa]

Contratada

Representante legal: [nome completo]

Cargo

Instrumento de outorga de poderes [procuração/contrato social/estatuto social]